

GTL/DZM/1977 /2024

Pyrzowice, 2024 -12- 0 2

Zamieszczono na stronie internetowej
Zamawiającego

Dot. postępowania prowadzonego w trybie przetargu nieograniczonego, którego przedmiotem zamówienia jest „Wybór Wykonawcy robót budowlanych zadania pn. Budowa hangaru technicznego H4 na terenie Międzynarodowego Portu Lotniczego Katowice w Pyrzowicach”, nr sprawy: U/60/DIN/2024.

Zamawiający – Górnośląskie Towarzystwo Lotnicze S.A., na podstawie art. 135 ust. 2 ustawy z dnia 11 września 2019 r. Prawo zamówień publicznych (t.j. Dz.U. z 2024 r. poz. 1320) – dalej: ustawa PZP, udostępnia treść zapytań wraz z wyjaśnieniami oraz na podstawie art. 137 ust. 1 zmienia SWZ.

Pytanie nr 5

Czy Podwykonawca (PW) musi być zgłaszany do akceptacji Inwestora przed rozpoczęciem robót? Czy tylko w ramach awizacji wejść każdy pracownik PW zgłaszany jest według procedur bezpieczeństwa lotniska? Czy wybór Podwykonawcy leży wyłącznie po stronie Generalnego Wykonawcy?

Odpowiedź nr 5

Zamawiający informuje, że Podwykonawca musi być zgłaszany do akceptacji Inwestora przed rozpoczęciem robót. Szczegóły dot. Podwykonawców zostały opisane w § 12 wzoru umowy.

Pytanie nr 6

Czy pracownicy zatrudnieni przy robotach budowlanych w ramach budowy hangaru H4 lotniska w Pyrzowicach mogą mieć inne obywatelstwo niż polskie?

Odpowiedź nr 6

Zamawiający informuje, że zatrudnieni przy robotach budowlanych w ramach budowy hangaru H4 lotniska w Pyrzowicach mogą mieć inne obywatelstwo niż polski.

Zgodnie z Uwagą nr 1, rozdział XIII SWZ:

W przypadku, gdy ww. osoba, biorąca udział w realizacji zamówienia, nie zna języka polskiego wymagane jest, aby Wykonawca zapewnił pełną usługę tłumaczenia na i z języka polskiego. Zamawiający wymaga, aby językiem obowiązującym podczas realizacji niniejszego zamówienia był język polski.

Jednocześnie Zamawiający wskazuje, że zgodnie z pk 16 rozdz III SWZ oraz § 9 wzoru umowy.

Zamawiający zgodnie z art. 95 ustawy PZP wymaga zatrudnienia przez Wykonawcę, Podwykonawcę na podstawie stosunku pracy osób wykonujących czynności w zakresie realizacji zamówienia, których wykonywanie polega na wykonywaniu pracy w sposób określony w art. 22 § 1 ustawy z dnia 26 czerwca

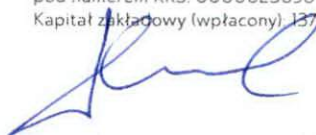

1974r. – Kodeks pracy (Dz. U. z 2023 r. poz. 1465 ze zm.). Zamawiający wymaga zatrudnienia na umowę o pracę osób wykonujących czynności wchodzące w zakres obowiązków:

1. osób tworzących Personel Biurowy i Pomocniczy Wykonawcy tj. czynności biurowe, administracyjne i organizacyjne,
2. bezpośrednio związane z wykonywaniem robót czyli tzw. pracownicy wykonujący na budowie prace ogólnobudowlane w szczególności prace budowlane dotyczące konstrukcji, architektury, nawierzchni drogowej, robót sanitarnych, robót teletechnicznych oraz robót elektrycznych,
3. związane z operowaniem maszynami i urządzeniami wykorzystywanymi do wykonywania robót, Zamawiający wymaga, aby w ramach realizacji zamówienia czynności bezpośrednio związane z wykonywaniem robót (wchodzące w tzw. koszty bezpośrednie wynikające z przedmiaru robót były wykonywane przez osoby zatrudnione na podstawie umowy o pracę niezależnie od tego, czy prace te będzie wykonywał Wykonawca, Podwykonawca).

Wymóg nie dotyczy więc, między innymi osób: kierujących budową, robotami, osób wykonujących usługi transportowe, dostawców materiałów, sprzętu, urządzeń, obsługi geodezyjnej, osób fizycznych prowadzących działalność gospodarczą, urzędujących członków organów zarządzających lub nadzorczych Wykonawcy, wspólników spółki jawnej lub partnerskiej w zakresie, w jakim będą wykonywać osobiście roboty na rzecz Zamawiającego bądź Wykonawcy.

Sposób weryfikacji zatrudnienia tych osób oraz uprawnienia Zamawiającego w zakresie kontroli spełnienia przez Wykonawcę wymagań związanych z zatrudnieniem tych osób oraz sankcje z tytułu niespełnienia tych wymagań zostały określone w § 9 wzoru umowy.

Pytanie nr 7

Czy w ramach robót technologicznych wskazanych w projekcie Inwestor akceptuje roboty zamienne? Jeśli tak jaka jest procedura akceptacji robót zamiennych?

Odpowiedź nr 7

Zgodnie z zapisami § 19 ust 3 g) wzoru umowy:

3. Ponadto przewiduje się możliwość dokonania zmian umowy w przypadku:
 - g. możliwość wystąpienia w trakcie realizacji Przedmiotu Umowy konieczności wykonania robót zamiennych w stosunku do przewidzianych dokumentacją projektową w sytuacji, gdy wykonanie tych robót będzie niezbędne do prawidłowego tj. zgodnego z zasadami wiedzy technicznej i obowiązującymi na dzień odbioru robót przepisami wykonania Przedmiotu Umowy,

§ 19 ust 5 określa metody wprowadzania zmian.

Pytanie nr 8

W projekcie klatek schodowych zostały ujęte do wykonania elementy prefabrykowane – np. nastopnice, czy można je wykonać na miejscu budowy jako elementy lane?

Odpowiedź nr 8

Zamawiający informuje, że na etapie przygotowania oferty należy uwzględnić założenia zgodne z projektami.



Pytanie nr 9

W zestawieniu pomieszczeń oraz w opisach technicznych ścian wewnętrznych oraz w Przedmiarach pojawia się szpachlowanie ścian (w jednym miejscu jako szpachlowanie złączy w innych bez doprecyzowania) . Prosimy o doprecyzowanie czy chodzi wyłącznie o ściany GK i szpachlowanie złączy płyt? czy też wszystkich ścian wewnętrznych z GK czy też wszystkich ścian wewnętrznych tynkowanych które będą malowane?

Odpowiedź nr 9

Zamawiający informuje, że ściany należy wykończyć zgodnie z opisem tj. szpachlowanie złączy płyt GK, natomiast ściany murowane należy otynkować i pomalować.

Pytanie nr 10

Prosimy o doprecyzowanie rozbieżności w informacjach zawartych w Zestawieniu pomieszczeń -wykończenie sufitu i Rysunków rzuty sufitu - czy stropy żelbetowe pozostają bez malowania? Czy też zgodnie z Przedmiarem stropy odkryte jako sufity mają być malowane?

Odpowiedź nr 10

Zamawiający informuje, że stropy żelbetowe zgodnie z dokumentacją projektową pozostają bez malowania.

Pytanie nr 11

W Przedmiarach pojawia się pozycja – Trzykrotne malowanie zwykłe farbą olejną lub ftalową tynków wewnętrznych z dwukrotnym szpachlowaniem w ilości 873m²- w których pomieszczeniach obowiązuje malowanie? Jaką funkcję ma spełniać ta farba, czy są wymagane jakieś kluczowe parametry dla farby olejnej lub ftalowej?

Odpowiedź nr 11

Zamawiający wskazuje, że w pozycja w przedmiarze została błędnie podana. Ściany należy wykończyć dwukrotnym malowaniem farbami emulsyjnymi lub płytkami ceramicznymi. Przedmiar został dołączony poglądowo. Wycenę należy przygotować w oparciu o dokumentację projektową.

Pytanie nr 12

Prosimy o doprecyzowanie jakie niezbędne wyposażenie powinno zostać wycenione w ramach naszej oferty?

Odpowiedź nr 12

Odpowiedź zostanie udzielona w terminie późniejszym.

Pytanie nr 13

Prosimy o wyjaśnienie, czy fundamenty (stopy, ławy) należy wykonać z betonu C25/30 W8 (rys zestawcze konstrukcji stóp o ław) czy C30/37 W8 (rysunek zbiorczy fundamentów)?

Odpowiedź nr 13

Zamawiający wskazuje, że wskazane elementy należy wykonać z betonu C30/37 W8.



Pytanie nr 14

Prosimy o wyjaśnienie, czy system asekuracyjny wewnętrzny jest poza zakresem oferty (wg opisu - do montażu w zakresie najemcy)?

Odpowiedź nr 14

Zamawiający potwierdza, że system asekuracyjny wewnętrzny, umożliwiający bezpieczną inspekcję i prace naprawcze górnych części samolotów nie wchodzi w zakres niniejszego postępowania.

Pytanie nr 15

Prosimy o wyjaśnienie, czy belki podwalinowe (cokołowe) mają być jako żelbetowe czy prefabrykowane (rozbieżność w dokumentacji)?

Odpowiedź nr 15

Zamawiający wyjaśnia, że należy przyjąć monolityczne belki żelbetowe.

Pytanie nr 16

Prosimy o wyjaśnienie, czego dotyczy w przedmiarze poz 168 "Rygiel cokołowy" w ilości ok 264 mb.

Odpowiedź nr 16

Zamawiający wyjaśnia, że pozycja dotyczy rygla cokołowego wg rys. PW_A_46 Detal – Podwalina.

Pytanie nr 17

Prosimy o podanie parametrów technicznych posadzki antykwasowej oraz posadzek żywicznych: grubość, producent, kolorystyka itp. - brak danych w projekcie.

Odpowiedź nr 17

Zamawiający wskazuje, że posadzka antykwasowa i posadzka żywiczna wykonać należy zgodnie z dokumentacją projektową branży konstrukcyjnej – konstrukcja posadzek wraz z rys. nr PW_KP_01. kolor RAL 7038.

Pytanie nr 18

Prosimy o wyjaśnienie, czy belki podwalinowe mają być prefabrykowane czy monolityczne - sprzeczności w opisie technicznym.

Odpowiedź nr 18

Zgodnie z odpowiedzią na pytanie nr 15.

Pytanie nr 19

Prosimy o wyjaśnienie, czy wyposażenie sanitariatów (dozowniki, kosze, haczyki, suszarki, uchwyty na papier toaletowy / ręczniki) jest poza zakresem (nie dotyczy luster wklejanych) - brak w projekcie.

Odpowiedź nr 19

Odpowiedź zostanie udzielona w terminie późniejszym.



Pytanie nr 20

Prosimy o wyjaśnienie czy informacja wizualna wewnętrzna jest poza zakresem oferty - brak w projekcie.

Odpowiedź nr 20 /zmiana/

Zamawiający informuje, że należy wykonać informację wizualną dla zakresu oznaczeń wejść do toalet, oznaczeń bram wjazdowych, numeracji pomieszczeń. Wzór oznaczeń umieszczono w załącznikach do specyfikacji techniczno-materiałowej – Hangar H4.

<https://gtl365.sharepoint.com/sites/DZamowien/Shared%20Documents/Forms/AllItems.aspx?id=%2Fsites%2FDZamowien%2FShared%20Documents%2FWyb%C3%B3r%20Wykonawcy%20rob%C3%B3t%20budowlanych%20zadania%20pn%2E%20Budowa%20hangaru%20technicznego%20H4%20na%20terenie%20Mi%C4%99dzynarodowego%20Portu%20Lotniczego%20Katowice%20w%20Pyrzowicach&p=true&ga=1>

Pytanie nr 21

Prosimy o wyjaśnienie, gdzie ujęto w przedmiarze przegrody pisuarowe - prosimy o wyjaśnienie z czego wykonane - czy z płyty HPL czy ceramiczne?

Odpowiedź nr 21

Zamawiający informuje, że przedmiar został dołączony poglądowo. Wycenę należy przygotować w oparciu o dokumentację projektową. Wskazane przegrody pisuarowe należy wykonać z płyt HPL na nóżkach z tworzywa. Wymiar ścianki 450mmx1150mm oparta na nóżce wys. 150mm.

Pytanie nr 22

Prosimy o potwierdzenie, że wszelkie wyposażenie ruchome tj. stoły, krzesła, szafy, regały, biurka, meble kuchenne, wyposażenie AGD - są poza zakresem oferty.

Odpowiedź nr 22

Odpowiedź zostanie udzielona w terminie późniejszym.

Pytanie nr 23

Prosimy o wyjaśnienie, gdzie ujęto w przedmiarze żaluzje zewnętrzne i kurtyny p.poż na oknach zewnętrznych o pow ok. 471 m² - występują w dokumentacji?

Odpowiedź nr 23

Zamawiający informuje, że wynagrodzenie jest wynagrodzeniem ryczałtowym. Ofertę należy przygotować w oparciu o dokumentację projektową. Przedmiar został dołączony poglądowo. Wskazane elementy ujęte zostały na rysunkach wykonawczych (rys. nr PW_24_Zestawienie okien), co powoduje konieczność uwzględnienia w przygotowywanej ofercie.

Pytanie nr 24

Prosimy o wyjaśnienie, gdzie w przedmiarze ujęto obróbkę przedścianki GK w rozwinięciu ok 30 cm wokół okien o dł. ok 900 mb wg det. A_PW_42 - występują w dokumentacji?



Odpowiedź nr 24

Zamawiający informuje, że ofertę należy przygotować w oparciu o dokumentację projektową. Należy ująć w niej wszystkie elementy występujące w załączonej do postępowania dokumentacji. Przedmiar dołączony został poglądowo.

Pytanie nr 25

Prosimy o przesłanie poprawnego opisu dotyczącego wykonania sieci zewnętrznych wod-kan-gaz. Załączony opis dotyczy inwestycji w Nowej Iwicznej w województwie mazowieckim.

Odpowiedź nr 25 /zmiana/

Zamawiający dołącza do dokumentacji poprawiony opis wykonania sieci zewnętrznych pod linkiem:

<https://gtl365.sharepoint.com/sites/DZamowien/Shared%20Documents/Forms/AllItems.aspx?id=%2Fsites%2FDZamowien%2FShared%20Documents%2FWyb%C3%B3r%20Wykonawcy%20rob%C3%B3t%20budowlanych%20zadania%20pn%2E%20Budowa%20hangaru%20technicznego%20H4%20na%20terenie%20Mi%C4%99dzynarodowego%20Portu%20Lotniczego%20Katowice%20w%20Pyrzowicach&p=true&ga=1>

Pytanie nr 26

Proszę o potwierdzenie iż wyposażenie pomieszczeń nie należy ujmować w wycie.

Odpowiedź nr 26

Odpowiedź zostanie udzielona w terminie późniejszym.

Pytanie nr 27

Proszę o potwierdzenie iż w wycenie należy ująć wyposażenie sanitariatów.

Odpowiedź nr 27

Odpowiedź zostanie udzielona w terminie późniejszym.

Pytanie nr 28

Proszę o potwierdzenie iż nadmiar ziemi z inwestycji nie należy poddawać utylizacji zgodnie z informacją poniżej.

Nadmiar ziemi należy rozplantować po działce Inwestora lub odwieźć na odkład w miejsce wskazane przez Inwestora.

Odpowiedź nr 28

Odpowiedź zostanie udzielona w terminie późniejszym.

Pytanie nr 29

Proszę o informację czy pod malowanie należy wykonać gładzie.

Odpowiedź nr 29

Zamawiający informuje, że dla pomieszczeń technicznych i magazynowych nie ma konieczności wykonywania gładzi pod malowanie, natomiast dla pozostałych pomieszczeń w szczególności: biurowych, socjalnych, jadalni, klatek schodowych, korytarzy należy wykonać gładzie pod malowanie.



Pytanie nr 30

Proszę o informację czy ściany oraz stopy powyżej sufitu podwieszanego należy wykańczać, jeśli tak to w jaki sposób.

Odpowiedź nr 30

Zamawiający wyjaśnia, że nie ma konieczności pełnego wykańczania ścian i stropów powyżej sufitów podwieszanych. Ściany murowane należy wykończyć tynkując na całej ich powierzchni.

Pytanie nr 31

Proszę o potwierdzenie, iż ściany murowane należy otynkować tynkiem gipsowym.

Odpowiedź nr 31

Zamawiający potwierdza, że ściany murowane zgodnie z dokumentacją projektową należy otynkować tynkiem gipsowym.

Pytanie nr 32

Proszę o potwierdzenie iż ściany w zabudowie lekkiej nie należy wykańczać gładzią na całej powierzchni, a jedynie wykonać połączenia płyt.

Odpowiedź nr 32

Zamawiający potwierdza, że w przypadku suchej zabudowy nie wymaga wykończenia gładzią pełnej powierzchni płyt, jednakże wymaga wykonania szpachlowania łączenia płyt w sposób estetyczny i trwały, tak aby po wykończeniu i pomalowaniu łączenia nie były widoczne.

Pytanie nr 33

Proszę o potwierdzenie, iż ścianki giszetowi należy ująć w wycenie.

Odpowiedź nr 33

Zamawiający potwierdza konieczność uwzględnienia ścianek giszetowych w ofercie.

Pytanie nr 34

Proszę o informacje jak należy wykończyć sufity w pomieszczeniach gdzie nie zostaną zamontowane sufity podwieszane. Należy wykonać wyłącznie tynk gipsowy czy też należy uwzględnić malowanie.

Odpowiedź nr 34

Zgodnie z odpowiedzią na pytanie nr 10.

Pytanie nr 35

Proszę o informację jak należy wykończyć ściany w sanitariach powyżej glazury która ma zostać wykonana do 2,2m, sufit podwieszany na poziomie 2,5 m.

Odpowiedź nr 35

Zamawiający informuje, że ściany sanitariatów powyżej glazury należy wykończyć podwójnym malowaniem farbą emulsyjną do pom. sanitarnych w kolorze RAL 9003.



Pytanie nr 36

Proszę o potwierdzenie iż licowanie ścian płytki należy wykonać w pomieszczeniach gospodarczych; natryskach; toaletach, zaś pozostałe pomieszczenia należy przemaalować farbą.

Odpowiedź nr 36

Zamawiający wyjaśnia, że w dokumentacji znajdują się rys. przedstawiające przykładowe widoki ścian poszczególnych typów pomieszczeń. Płytki ceramiczne należy wykonać również w pomieszczeniu jadalni zgodnie z rys. przykładowego pomieszczenia jadalni (nr A_PW_36_Widoki ścian przykładowego pom. jadalni). Należy zastosować wskazany standard wykończenia.

Pytanie nr 37

Proszę o informację jakiego betonu należy użyć do wykonania stóp rozbieżność w dokumentacji. Zestawienie podaje C30/37 zaś rys. szalunkowe C25/30.

Odpowiedź nr 37

Zamawiający wskazuje, że należy przyjąć beton C30/37 W8.

Pytanie nr 38

Proszę o informację jaki beton ma zostać użyty dla poszczególnych elementów konstrukcji żelbetonowej oraz ich klasę ekspozycji, rozbieżności w dokumentacji.

Odpowiedź nr 38

- a) Zamawiający wskazują, że następujące elementy należy wykonać z betonu klasy:**
- b) Fundamenty, ławy i belki podwalinowe – C30/37 W8;
 - c) Ława ł5 – C35/45 W8;
 - d) Płyta posadzkowa wiaty – C35/45 W8;
 - e) Słupy i belki prefabrykowane – C35/45;
 - f) Belki monolityczne – C30/37;
 - g) Belki strunobetonowe – C50/60;
 - h) Płyty stropowe – C50/60;
 - i) Stropy monolityczne – C30/37;
 - j) Wieńce, rdzenie – C30/37;
 - k) Schody – C35/45.

Klasa ekspozycji:

- a) dla fundamentów, ław i podwalin – XC2;
- b) pozostałe konstrukcje – XC1;
- c) ława ł5 – XC2, XF4, XD3;
- d) płyta posadzkowa wiaty – XD3, XF4.

Pytanie nr 39

Proszę o informację które zestawienie zbrojenia dla elementów RD jest prawidłowe, zestawienie znajdują się na rys. PW-K-39 oraz 44.



Odpowiedź nr 39

Zamawiający wyjaśnia, że jedno i drugie zestawienie jest prawidłowe. Na rysunku PW_K_39 wydano startery do RD, na rysunku PW_K_44 wydano zbrojenie RD.

Pytanie nr 40

Proszę o informację które wymiary są wiążące do wyceny, zestawienie konstrukcji żelbetonowej wskazuje zupełnie inne wartości niż te które ukazane są na rysunkach. Poniżej przykład.

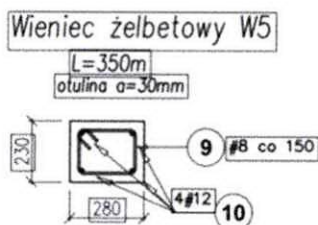

W4	0,15x0,24	94,0	3,4
W5	0,28x0,21	350,0	20,6
W6	0,24x0,21	65,8	3,3

Odpowiedź nr 40

Zamawiający wyjaśnia, że wymiary wieńców przyjąć należy zgodnie z rysunkiem PK_K_44_Wieńce_Rdzenie_Nadproża.

Pytanie nr 41

Proszę o informacje czy w wycenie należy ująć pochwyty na klatkach schodowych.

Odpowiedź nr 41

Zamawiający potwierdza konieczność uwzględnienia pochwyty na klatkach schodowych w ofercie.

Pytanie nr 42

Proszę o udostępnienie przekroju przez posadzkę wiaty oraz stacji trafo.

Odpowiedź nr 42

Zamawiający wskazuje, że:

- przekrój przez posadzkę wiaty pokazany jest na rys. nr „PW_K_11 – Wiaty”.
- Rzut fundamentów dla stacji transformatorowej na rys. nr „PW_K_57 - płyta fundamentowa pod stacją trafo – zbrojenie”.

Pytanie nr 43

Proszę o wskazanie gdzie należy wycenić mury oporowe które zostały wyszczególnione w zestawieniu prefabrykatów.

Odpowiedź nr 43

Zamawiający informuje, że mury oporowe – ściany oporowe zostały wskazane na rys. nr „P_PW_01 – zagospodarowanie terenu”. Wszystkie elementy wskazane w dokumentacji projektowej należy uwzględnić w ofercie.



Pytanie nr 44

Proszę o informację czy konstrukcja wewnętrzna ma być w klasie C3H?

Odpowiedź nr 44

Zamawiający informuje, że hangar należy wykonać w klasie C4-M.

Pytanie nr 45

Proszę o informację czy konstrukcja zewnętrzna ma być w klasie C4M czy C4H?

Odpowiedź nr 45

Zamawiający informuje, że wiatę należy wykonać w klasie C4-M.

Pytanie nr 46

Proszę o informację czy całość konstrukcji stalowej ma zostać pomalowana na RAL7024?

Odpowiedź nr 46

Zamawiający potwierdza kolor RAL 7024 na całości konstrukcji stalowej.

Pytanie nr 47

Prosimy o informację, jakie prace mogą mieć wpływ na niewłaściwą pracę wieży kontroli lotów

Odpowiedź nr 47

Odpowiedź zostanie udzielona w terminie późniejszym.

Pytanie nr 48

Sieci teletechniczne powojkowe- czy są inwentaryzacje tych sieci?

Odpowiedź nr 48

Zamawiający informuje, że wszystkie sieci teletechniczne, których przebieg jest znany są naniesione w dokumentacji projektowej.

Pytanie nr 49

Czy jest możliwość obsługi budowy bramą techniczną naprzeciw wieży kontroli lotów

Odpowiedź nr 49

Odpowiedź zostanie udzielona w terminie późniejszym.

Pytanie nr 50

Czy jest dedykowana bezpłatna strefa parkowania dla podwykonawców?

Odpowiedź nr 50

Odpowiedź zostanie udzielona w terminie późniejszym.

Pytanie nr 51

Co w przypadku, gdy niezainwentaryzowana sieć zostanie przerwana w trakcie budowy. Czy istnieje procedura w takim przypadku



Odpowiedź nr 51

Odpowiedź zostanie udzielona w terminie późniejszym.

Pytanie nr 52

Jakie maszyny i do jakiej wysokości mogą obsługiwać budowę

Odpowiedź nr 52

Odpowiedź zostanie udzielona w terminie późniejszym.

Pytanie nr 53

Czy są specjalne wytyczne dotyczące ogrodzenia placu budowy i zabezpieczenia przed robotami pyłowymi?

Odpowiedź nr 53

Odpowiedź zostanie udzielona w terminie późniejszym.

Pytanie nr 54

W jaki sposób i na jakich zasadach możemy uzyskać przyłącze na potrzeby budowy

Odpowiedź nr 54

Odpowiedź zostanie udzielona w terminie późniejszym.

Pytanie nr 55

Czy każdy pojazd wjeżdżający na plac budowy wymaga asysty ochrony i pilota?

Odpowiedź nr 55

Odpowiedź zostanie udzielona w terminie późniejszym.

Pytanie nr 56

Jak ma wyglądać przewidywana organizacja budowy, w szczególności dostaw na teren budowy?

Odpowiedź nr 56

Odpowiedź zostanie udzielona w terminie późniejszym.

Pytanie nr 57

Jaką technologię odbudowy płyty lotniska przewidziano po wykonaniu fundamentów?

Odpowiedź nr 57

Odpowiedź zostanie udzielona w terminie późniejszym.

Pytanie nr 58

Jaka firma będzie sprawować obowiązki inspektora nadzoru dla przedmiotowej inwestycji?

Odpowiedź nr 58

Zamawiający informuje, że dniu 31.10.2024 zostało ogłoszone postępowanie na wybór inspektora nadzoru w trybie e-zapytania ofertowego otwartego zgodnie z Regulaminem Wyłaniania Wykonawców w GTL S.A. Obecnie trwa etap badania ofert.



Pytanie nr 59

Czy na potrzeby udokumentowania realizacji budowy będzie zgoda na użycie drona do 249g?

Odpowiedź nr 59

Zamawiający informuje, że korzystanie z BSP na terenie czynnego lotniska wymaga spełnienia szeregu wymagań określonych w przepisach szczegółowych, w tym komunikacji z kontrolerem. Zgoda Zarządzającego to tylko jedna z koniecznych decyzji, a ta podejmowana jest z uwzględnieniem szczegółowych okoliczności sprawy oraz w oparciu o starannie przeanalizowane i uzasadnione argumenty przedstawione w toku postępowania. Zamawiający posiada odpowiednio przeszkolony personel oraz środki techniczne do dokumentowania postępów procesu budowy z wykorzystaniem BSP.

Pytanie nr 60

Prosimy o doprecyzowanie grubości warstwy chudego betonu (C16/20) w warstwach podposadzkowych jaką należy wycenić. Jest rozbieżność pomiędzy Przedmiarami, gdzie ujęto gr.10cm a Rysunkami Projektowymi w których wrysowano i opisano warstwę o gr.20cm

Odpowiedź nr 60

Zamawiający wskazuje, że bezpośrednio pod fundamentami, ławami, belkami podwalinowymi i płytą fundamentową należy wykonać chudy beton o gr. 10cm.

Pytanie nr 61

Prosimy o doprecyzowanie klasy zabezpieczenia antykorozyjnego dla konstrukcji stalowej wewnętrznej, jaką należy wycenić tzn.C3 czy C4-M? W opisie konstrukcji ujęto malowanie konstrukcji do klasy C3, natomiast w rysunkach projektowych opisano zabezpieczenie o klasę wyżej tj.C4-M

Odpowiedź nr 61

Zgodnie z odpowiedzią na pytanie nr 44 i nr 45.

Pytanie nr 62

Wzór umowy o roboty budowlane 17. Kary Umowne 2. - Oferent wnosi o ograniczenie limitu kar umownych do kwoty 10 % wynagrodzenia netto. Obecny limit, ukształtowany na poziomie 30 % wynagrodzenia brutto, wykracza poza standardy rynkowe dla tak dużych zamówień jak będące przedmiotem niniejszego postępowania, jak również spowoduje wzrost cen ofertowych, jako że wykonawcy będą zmuszeni wkalkulować ryzyko wysokich kar w cenę ofertową.

Odpowiedź nr 62

Zamawiający nie wyraża zgody.

Pytanie nr 63

SWZ - Rozdział XIII 4.1 - Oferent wnosi o ograniczenie wymaganej łącznej powierzchni użytkowej obiektu do co najmniej 6 000 m².

Odpowiedź nr 63

Zamawiający nie wyraża zgody.



Pytanie nr 64

SWZ Rozdz. III ust. 3.5 – Wykonawca zwraca się o doprecyzowanie wymagania w postaci opracowania i przestrzegania „Procedury minimalizacji nadmiernego pylenia w trakcie prowadzonych robót” poprzez wskazanie warunków brzegowych, które taka procedura musi spełniać oraz wskazanie terminu do którego procedura ma zostać sporządzona (oraz jak będzie wyglądać procedura zatwierdzenia)

Odpowiedź nr 64

Zamawiający informuje, że procedura związana z minimalizacją nadmiernego pylenia zostanie przygotowana na etapie opracowania planu OPC po konsultacji z Wykonawcą.

Pytanie nr 65

SWZ Rozdz. III ust. 3.7.7. – Wykonawca wnosi o usunięcie zapisu – usuwanie materiałów wybuchowych pochodzenia wojskowego, których istnienia nie dało się ustalić na etapie składania ofert powinno stanowić ryzyko Zamawiającego.

Odpowiedź nr 65

Zgodnie z zapisami 3.7.7 „(...)Wykonawca w przypadku odnalezienia przedmiotów niebezpiecznych pochodzenia wojskowego, winien postępować zgodnie obowiązującymi regulacjami prawnymi w tym zakresie”.

Pytanie nr 66

SWZ Rozdz. III ust. 3.12 – Wykonawca wnosi o wskazanie procedury zatwierdzania OPC oraz terminu, w którym powinien sporządzić OPC.

Odpowiedź nr 66

Odpowiedź zostanie udzielona w terminie późniejszym.

Pytanie nr 67

SWZ Rozdz. X – Wykonawca wnosi o zmianę pkt 2 poprzez usunięcie fragmentu: „oraz uzyskanie wszystkich wymaganych decyzji administracyjnych w szczególności pozwolenia na użytkowanie”. Wykonawca wnosi o zmianę zapisu, tak aby w zakres przedmiotu umowy wchodziło złożenie kompletnego wniosku o pozwolenie na użytkowanie, a nie pozyskanie tego pozwolenia. Procedury administracyjne mogą ulec znaczącemu wydłużeniu z przyczyn nieobciążających Wykonawcy, zatem Wykonawca nie powinien przyjmować na siebie tego ryzyka. Jako wniosek alternatywny, Wykonawca zwraca się o uzupełnienie zapisu poprzez dodanie zdania: „*obowiązek pozyskania pozwolenia na użytkowanie uznaje się za spełniony także w przypadku, w którym Wykonawca nie może pozyskać pozwolenia na użytkowanie z przyczyn obciążających Zamawiającego lub podmioty trzecie (w tym organ administracyjny), za które Wykonawca nie ponosi odpowiedzialności.*”

Odpowiedź nr 67

Zamawiający nie wyraża zgody.



Pytanie nr 68

SWZ Rozdz. X – Wykonawca wnosi o zmianę pkt 3 poprzez usunięcie fragmentu: „licząc od dnia uzyskania pozwolenia na użytkowanie oraz po podpisaniu protokołu odbioru końcowego” i zastąpienie go zdaniem: „licząc od dnia podpisania protokołu odbioru końcowego”. Wykonawca podkreśla, iż nie ma wpływu na to, w jakim terminie zostanie rozpoznany wniosek o pozwolenie na użytkowanie. Wykonawca wnosi o zmianę zapisu, tak aby w zakres przedmiotu umowy wchodziło złożenie kompletnego wniosku o pozwolenie na użytkowanie, a nie pozyskanie tego pozwolenia. Procedury administracyjne mogą ulec znaczącemu wydłużeniu z przyczyn nieobciążających Wykonawcy, zatem Wykonawca nie powinien przyjmować na siebie tego ryzyka. Jako wniosek alternatywny, Wykonawca zwraca się o uzupełnienie zapisu poprzez dodanie zdania: „*obowiązek pozyskania pozwolenia na użytkowanie uznaje się za spełniony także w przypadku, w którym Wykonawca nie może pozyskać pozwolenia na użytkowanie z przyczyn obciążających Zamawiającego lub podmioty trzecie (w tym organ administracyjny), za które Wykonawca nie ponosi odpowiedzialności.*”

Odpowiedź nr 68

Zamawiający nie wyraża zgody.

Pytanie nr 69

SWZ Rozdz. X - zgodnie z zapisem, termin wykonania umowy to 12 miesięcy od dnia zawarcia umowy. Wykonawca wnosi o modyfikację zapisu, tak aby termin realizacji umowy był liczony od dnia przekazania terenu budowy, ponadto Wykonawca wnosi o wyłączenie z okresu realizacji prac budowlanych okresów zimowych liczonych od dnia 15.12. do dnia 31.03.

Odpowiedź nr 69

Zamawiający nie wyraża zgody.

Pytanie nr 70

SWZ Rozdz. XIII ust. 4.1 oraz ust. 4.2 A – Wykonawca wnosi o doprecyzowanie, czy Wykonawca powinien przedstawić dwie roboty z różnych kategorii, czy może także przedstawić dwie roboty z tej samej kategorii. Ponadto Wykonawca wnosi o wyjaśnienie, czy wymóg dotyczący powierzchni stosuje się do wszystkich kategorii robót, czy tylko do hal produkcyjnych

Odpowiedź nr 70

Zamawiający informuje, że wymóg powierzchni dotyczy wszystkich wymienionych kategorii obiektów. Dopuszczalne jest zgodnie z zapisami SWZ wykazanie dwóch odrębnych robót ale dot. tej samej kategorii.

Pytanie nr 71

SWZ Rozdz. XIII ust. 4.2 B, C i D – Wykonawca zwraca się o doprecyzowanie, czy wymóg dotyczący powierzchni co najmniej 5000 m² odnosi się do każdej z robót, czy do sumy robót.

Odpowiedź nr 71

Zamawiający wyjaśnia, że wymóg powierzchni co najmniej 5 000 m² dot. każdej z robót budowlanych osobno.



Pytanie nr 72

SWZ Rozdz. XIII ust. 4 w zw. Rozdz. XIV z ust. 2.2 – w ust. 4 wskazano, iż wykaz wykonanych robót budowlanych zostaje wydłużony do 10 lat, z kolei w rozdz. XIV ust. 2.2 wskazany jest okres pięcioletni. Wykonawca wnosi o usunięcie rozbieżności.

Odpowiedź nr 72 /zmiana/

Zamawiający zmienia rozdział XIV z ust. 2.2. Zmieniony punkt otrzymuje brzmienie:

- w celu wykazania spełniania warunku z pkt 1 ppkt 4.1.:

Wykaz wykonanych robót budowlanych w okresie ostatnich **dziesięciu lat**, a jeżeli okres prowadzenia działalności jest krótszy – w tym okresie, wraz z podaniem ich rodzaju, wartości, daty i miejsca wykonania oraz podmiotów, na rzecz których roboty te zostały wykonane, oraz załączeniem dowodów określających, czy te roboty budowlane zostały wykonane należycie, przy czym dowodami, o których mowa są referencje bądź inne dokumenty sporządzone przez podmiot, na rzecz którego roboty budowlane zostały wykonane a jeżeli wykonawca z przyczyn niezależnych od niego nie jest w stanie uzyskać tych dokumentów – inne odpowiednie dokumenty.

Okres, o którym wyżej mowa liczy się wstecz od dnia, w którym upływa termin składania ofert. Wzór wykazu stanowi **załącznik nr 7 do SWZ**

Zmianie ulega także załącznik nr 7 do SWZ - wykaz wykonanych robót budowlanych- poprzez zmianę w jego treści okresu 5 lat na 10 lat. Zmieniony załącznik nr 7 zostaje załączony do niniejszego pisma.

Pytanie nr 73

Wykonawca wnosi o sporządzenie przez Zamawiającego konkretnej listy decyzji administracyjnych, które powinien pozyskać Wykonawca.

Odpowiedź nr 73

Wykonawca jako podmiot profesjonalnie zajmujący się realizacją inwestycji winien ocenić uzyskanie jakich decyzji będzie niezbędne do należytego wykonania Umowy.

Pytanie nr 74

Umowa par. 2 ust. 20 - wnosimy o wykreślenie słów: „ubezpieczenie swoich robót, materiałów”. Ten zakres ubezpieczenia, tzn. roboty budowlane oraz materiały ma zgodnie z par. 16 zostać objęty ubezpieczeniem Wykonawcy

Odpowiedź nr 74

Zamawiający informuje, że we wzorze umowy nie ma § 2 ust 20.

Pytanie nr 75

Umowa Par. 3 ust. 1 – Wykonawca wnosi o usunięcie rozdzielenia kwoty ryczałtowej na pomniejsze kwoty. W ocenie Wykonawcy w razie ograniczenia przedmiotu umowy doprowadzi to do komplikacji przy wycieceniu wartości, o którą wynagrodzenie powinno być obniżone.

Odpowiedź nr 75

Zgodnie z zapisami § 7 ust 1 pkt 3) wzoru Umowy



„Wykonawca zobowiązany jest do:

3) w terminie 14 dni od zawarcia umowy przedstawienia Zamawiającemu **szczegółowego zestawienia kosztów wykonania robót budowlanych** opracowanego na bazie załączonych dokumentów wymienionych ust. 1 pkt 1; zestawienie to będzie odzwierciedleniem ceny ryczałtowej podanej w ofercie, Zamawiający zaznacza, że załączone przedmiary robót nie będą stanowiły podstawy obliczenia ceny, przedmiary robót zostały załączone w charakterze orientacyjnym, pomocniczym do wyceny prac wchodzących w zakres przedmiotu zamówienia, z zachowaniem norm i standardów jakościowych odnoszących się do tego typu robót, w sposób zgodny z przepisami prawa oraz uzyskanymi decyzjami administracyjnym”,

Powyższe będzie stanowiło podstawą rozliczeń z Wykonawcą w przypadku przedterminowego rozwiązania Umowy.

Pytanie nr 76

Umowa Par. 3 ust. 5 – Wykonawca wnosi o zmianę zapisu poprzez usunięcie wyrazów: „określonymi w § 3 ust. 1 i 2 umowy” wyrazami: „miesięcznymi”. Aktualne brzmienie zapisu sugeruje, iż Wykonawca otrzyma płatności dopiero po wykonaniu robót, po przekazaniu dokumentacji, po zrealizowaniu szkolenia itd. co oznaczałoby de facto kredytowanie przez Wykonawcę realizacji umowy.

Odpowiedź nr 76 /zmiana/

Zamawiający zmienia § 3 ust 5 wzoru umowy. Zmieniony zapis otrzymuje brzmienie:

„Zamawiający nie będzie udzielał zaliczek na poczet realizacji umowy, będzie natomiast rozliczał się płatnościami częściowymi określonymi w § 3 ust. 1 i 2 umowy z zastrzeżeniem §4 ust 2 oraz § 4 ust 3”.

Pytanie nr 77

Umowa Par. 4 ust. 1 – Wykonawca wnosi o zmianę zapisu poprzez wskazanie, iż rozliczenie robót będzie odbywało się fakturami częściowymi wystawianymi na podstawie miesięcznych protokołów przerobowych.

Odpowiedź nr 77

Zamawiający nie wyraża zgody. Zapisy § 4 należy czytać łącznie.

Pytanie nr 78

Umowa Par. 4 ust. 2 – Wykonawca wnosi o usunięcie zapisu – jeśli płatnościami miesięcznymi będą objęte tylko roboty budowlane bez innych części składowych, to Wykonawca będzie de facto kredytował realizację umowy, a pozostająca w dyspozycji Zamawiającego kwota (suma pozostałych składowych z par. 3 ust. 1) będzie stanowiła dodatkowe zabezpieczenie, na co nie zezwala pzp. Z powyższych względów Wykonawca wnosi także o usunięcie rozbicia cenowego z par. 3 ust. 1 umowy.

Odpowiedź nr 78

Zamawiający nie wyraża zgody.

Pytanie nr 79

Umowa Par. 4 ust. 3 – Wykonawca wnosi o zmianę zapisu poprzez wskazanie, iż protokół będzie składany do 5 dnia każdego miesiąca.



Odpowiedź nr 79

Zamawiający nie wyraża zgody.

Pytanie nr 80

Umowa Par. 4 ust. 4 i 5 – Wykonawca wnosi o usunięcie zapisu z przyczyn wskazanych powyżej w pkt dot. par. 4 ust. 2.

Odpowiedź nr 80

Zamawiający nie wyraża zgody.

Pytanie nr 81

Umowa Par. 4 ust. 7 – Wykonawca zwraca się o rozwinięcie skrótu PWE.

Odpowiedź nr 81 /zmiana/

Zamawiający zmienia § 4 ust 7 Umowy

Podstawą wystawienia każdej faktury będzie podpisany przez strony Protokół Wykonania Elementu (PWE), sporządzony na podstawie faktycznie wykonanych Robót, w oparciu o aktualny HR-F.

Pytanie nr 82

Umowa Par. 4 ust. 8 – Wykonawca wnosi o zmianę zapisu poprzez usunięcie zapisu. Po pierwsze tak skonstruowany zapis sugeruje, iż podstawą jakichkolwiek rozliczeń jest pozyskanie decyzji administracyjnych. Po drugie, Wykonawca wnosi o zmianę zasad uznania umowy za wykonaną poprzez ustalenie, iż do zakończenia umowy potrzebne jest podpisanie protokołu odbioru końcowego oraz skompletowanie przez Wykonawcę dokumentów niezbędnych do pozyskania pozwolenia na użytkowanie. Wykonawca wnosi o zmianę zapisu, tak aby w zakres przedmiotu umowy wchodziło złożenie kompletnego wniosku o pozwolenie na użytkowanie, a nie pozyskanie tego pozwolenia. Procedury administracyjne mogą ulec znaczącemu wydłużeniu z przyczyn nieobciążających Wykonawcy, zatem Wykonawca nie powinien przyjmować na siebie tego ryzyka. Jako wniosek alternatywny, Wykonawca zwraca się o uzupełnienie zapisu poprzez dodanie zdania: *„obowiązek pozyskania pozwolenia na użytkowanie uznaje się za spełniony także w przypadku, w którym Wykonawca nie może pozyskać pozwolenia na użytkowanie z przyczyn obciążających Zamawiającego lub podmioty trzecie (w tym organ administracyjny), za które Wykonawca nie ponosi odpowiedzialności.”*

Odpowiedź nr 82

Zamawiający nie wyraża zgody.

Pytanie nr 83

Umowa Par. 4 ust. 10 – Wykonawca wnosi o zmianę zapisu poprzez wyraźne wskazanie, iż oświadczenia Podwykonawców będą składane za poprzedni okres rozliczeniowy. W przeciwnym wypadku może dojść do tego, że z przyczyn związanych z tempem realizacji prac oraz zasadami fakturowania/odbioru robót wykonanych przez podwykonawców, Wykonawca nie będzie w stanie przedkładać oświadczeń o niezaleganiu z płatnościami na bieżące okresy rozliczeniowe. Wykonawca podkreśla, iż ryzyko obciążenia Zamawiającego płatnościami na rzecz podwykonawców jest minimalne, co więcej Zamawiający będzie dysponował



zabezpieczeniem od Wykonawcy, stąd też można przyjąć, iż jego interesy są będą należycie chronione. Wykonawca uważa, iż w celu zapewnienia Zamawiającemu należytej ochrony można dodać postanowienie o treści: „Wykonawca w umowach z podwykonawcami ustali termin płatności tak, aby przed zapłatą przez Zamawiającego faktury końcowej zostały zapłacone wszystkie wymagalne, niesporne należności podwykonawców”.

Odpowiedź nr 83

Zamawiający nie wyraża zgody.

Pytanie nr 84

Umowa Par. 4 ust. 15 – Wykonawca wnosi o usunięcie zapisu.

Odpowiedź nr 84

Zamawiający nie wyraża zgody.

Pytanie nr 85

Umowa Par. 4 ust. 19 – Wykonawca wnosi o zmianę zapisu, tak aby Zamawiający również nie mógł przenieść wierzytelności wynikających z umowy na osoby trzecie bez zgody Wykonawcy.

Odpowiedź nr 85

Zamawiający nie wyraża zgody.

Pytanie nr 86

Umowa Par. 5 ust. 1 – Wykonawca wnosi o zmianę lit. b poprzez usunięcie fragmentu: „oraz uzyskanie wszystkich wymaganych decyzji administracyjnych w szczególności pozwolenia na użytkowanie”. Wykonawca wnosi o zmianę lit. c poprzez usunięcie fragmentu: „licząc od dnia uzyskania pozwolenia na użytkowanie oraz po podpisaniu protokołu odbioru końcowego” i zastąpienie go zdaniem: „licząc od dnia podpisania protokołu odbioru końcowego”. Wykonawca podkreśla, iż nie ma wpływu na to, w jakim terminie zostanie rozpoznany wniosek o pozwolenie na użytkowanie. Wykonawca wnosi o zmianę zapisu, tak aby w zakres przedmiotu umowy wchodziło złożenie kompletnego wniosku o pozwolenie na użytkowanie, a nie pozyskanie tego pozwolenia. Procedury administracyjne mogą ulec znaczącemu wydłużeniu z przyczyn nieobciążających Wykonawcy, zatem Wykonawca nie powinien przyjmować na siebie tego ryzyka. Jako wniosek alternatywny, Wykonawca zwraca się o uzupełnienie zapisu poprzez dodanie zdania: „*obowiązek pozyskania pozwolenia na użytkowanie uznaje się za spełniony także w przypadku, w którym Wykonawca nie może pozyskać pozwolenia na użytkowanie z przyczyn obciążających Zamawiającego lub podmioty trzecie (w tym organ administracyjny), za które Wykonawca nie ponosi odpowiedzialności.*” Ponadto, zgodnie z zapisem, termin wykonania umowy to 12 miesięcy od dnia zawarcia umowy. Wykonawca wnosi o modyfikację zapisu, tak aby termin realizacji umowy był liczony od dnia przekazania terenu budowy, ponadto Wykonawca wnosi o wyłączenie z okresu realizacji prac budowlanych okresów zimowych liczonych od dnia 15.12. do dnia 31.03.

Odpowiedź nr 86

Zamawiający nie wyraża zgody. Zgodnie z § 5 ust. 1 lit a) „przekazanie Terenu Budowy nastąpi maksymalnie w terminie **do 7 dni** roboczych od daty zawarcia umowy”.



Pytanie nr 87

Umowa Par. 5 ust. 4 – Wykonawca zwraca się o usunięcie zapisu, gdyż prawo Zamawiającego do odstąpienia od umowy zostało szczegółowo uregulowane w odpowiednim miejscu umowy.

Odpowiedź nr 87

Zamawiający nie wyraża zgody.

Pytanie nr 88

Umowa Par. 5 ust. 6 – Wykonawca wnosi o usunięcie zapisu.

Odpowiedź nr 88

Zamawiający nie wyraża zgody.

Pytanie nr 89

Umowa Par. 6 - Wykonawca wnosi o zmianę zapisu poprzez dodanie pkt 7 w brzmieniu: „Zamawiający zobowiązuje się do dotrzymywania wszelkich warunków eksploatacji określonych w instrukcjach eksploatacji i kartach gwarancyjnych wystawionych przez producentów, i dostarczonych przez Wykonawcę Zamawiającemu pod rygorem utraty praw z rękojmi i gwarancji.”

Odpowiedź nr 89

Zamawiający nie wyraża zgody.

Pytanie nr 90

Umowa Par. 7 ust. 1 pkt 3 – Wykonawca zwraca się o potwierdzenie, iż charakter wynagrodzenia jest wyłącznie ryczałtowy, a nie kosztorysowo-ryczałtowy, tzn. w razie gdyby konieczna do wykonania ilość określonych prac była mniejsza to Wykonawcy i tak przysługuje ustalony ryczałt.

Odpowiedź nr 90

Zgodnie z zapisami

SWZ rozdział XXVI pkt 3 sposób obliczenia ceny

„Podana cena ofertowa jest **ceną ryczałtową** i musi zawierać wszystkie koszty związane z realizacją zamówienia, uwzględniać wszystkie wymagania niniejszej SWZ (oraz jej załączników) oraz obejmować pełne wykonanie przedmiotu zamówienia, zgodnie z: dokumentacją projektową, specyfikacjami technicznymi wykonania i odbioru robót (STWiORB), opisem przedmiotu zamówienia zawartym w niniejszym SWZ, postanowieniami umowy, w oparciu o zasady wiedzy technicznej. Cena ta będzie stała w okresie realizacji zamówienia”.

Szczegółowo zasady wynagrodzenia ryczałtowego określają zapisy Kodeksu cywilnego.

W przypadku **rezygnacji z części robót** mają zastosowanie zapisy §3 ust 6 wzoru umowy a tym samym może ulec zmniejszeniu wysokość wynagrodzenia ryczałtowego.

Zamawiający dokonuje korekty literówki w niniejszym punkcie poprzez zastąpienie skrótu SIWZ skrótem SWZ.



Pytanie nr 91

Par. 7 ust. 1 pkt 9 – Wykonawca wnosi o zmianę zapisu, tak aby Wykonawca ponosił odpowiedzialność wyłącznie za uszkodzenia uzbrojenia, które były ujawnione w dokumentach przekazanych przez Zamawiającego. Tym samym Wykonawca nie ponosiłby odpowiedzialności za uszkodzenia infrastruktury, której istnienie nie wynikało z dokumentacji przekazanej przez Zamawiającego. Wykonawca proponuje dodanie zdania w brzmieniu: *„Wykonawca nie ponosi odpowiedzialności za nieumyślne uszkodzenie infrastruktury podziemnej ani za kolizje sieci w przypadku gdy ich przebieg był niezgodny z dokumentacją przekazaną przez Zamawiającego. W takim przypadku koszty naprawy/usunięcia kolizji obciążają Zamawiającego.”*

Odpowiedź nr 91

Zamawiający nie wyraża zgody.

Pytanie nr 92

Umowa Par. 7 ust. 1 pkt 20 w zw. z par. 7 ust. 1 pkt 21 lit. d – zapisy się dublują, Wykonawca wnosi o stosowną korektę.

Odpowiedź nr 92 /zmiana/

Zamawiający wykreśla § 7 ust 1 pkt 21 e) wzoru umowy. Numeracja zmienia się zgodnie z kolejnością.

Pytanie nr 93

Umowa Par. 7 ust. 1 pkt 23 – Wykonawca wnosi o wydłużenie terminu do jednego dnia roboczego.

Odpowiedź nr 93

Zamawiający nie wyraża zgody.

Pytanie nr 94

Umowa Par. 7 ust. 1 pkt 28 – Wykonawca wnosi o zmianę zapisu, poprzez dodanie zdania: *„Wykonawca ma prawo do przedłużenia terminu realizacji umowy w przypadku gdy skoordynowanie prac z innymi wykonawcami prowadzi do opóźnienia, przesunięcia lub przestoju w pracach prowadzonych na podstawie niniejszej Umowy. Wymiar przedłużenia odpowiada liczbie dni opóźnienia, przesunięcia lub przestoju w pracach Wykonawcy”*.

Odpowiedź nr 94

Zamawiający nie wyraża zgody.

Pytanie nr 95

Umowa Par. 7 ust. 1 pkt 29 - Wykonawca wnosi o zmianę zapisu, poprzez dodanie zdania: *„Wykonawca ma prawo do przedłużenia terminu realizacji umowy w przypadku gdy minimalizacja uciążliwości związanych z prowadzonymi pracami prowadzi do opóźnienia, przesunięcia lub przestoju w pracach prowadzonych na podstawie niniejszej Umowy. Wymiar przedłużenia odpowiada liczbie dni opóźnienia, przesunięcia lub przestoju w pracach Wykonawcy”*.

Odpowiedź nr 95

Zamawiający nie wyraża zgody.



Pytanie nr 96

Umowa Par. 7 ust. 1 pkt 32 – Wykonawca wnosi o usunięcie zapisu.

Odpowiedź nr 96

Zamawiający nie wyraża zgody.

Pytanie nr 97

Umowa Par. 7 ust. 1 pkt 33 – Wykonawca wnosi o dodanie zdania: „Wykonawca nie ponosi odpowiedzialności za jakiegokolwiek wady/usterki/opóźnienia spowodowane dostosowaniem się do poleceń osób sprawujących nadzór nad realizacją niniejszej Umowy ze strony Zamawiającego, w tym ze strony Inspektora Nadzoru”

Odpowiedź nr 97

Zamawiający nie wyraża zgody.

Pytanie nr 98

Umowa Par. 7 ust. 1 pkt 36 – Wykonawca wnosi o wprowadzenie zamkniętej listy zezwoleń, zatwierdzeń, decyzji administracyjnych oraz uzgodnień, które powinien pozyskać Wykonawca. Ponadto Wykonawca wnosi o zmianę ostatniego zdania zapisu, tak aby wszelkie opłaty związane z pozyskaniem zezwoleń, zatwierdzeń, decyzji administracyjnych, uzgodnień etc. spoczywały na Zamawiającym.

Odpowiedź nr 98

Zamawiający nie wyraża zgody. Patrz odpowiedź nr 73

Pytanie nr 99

Umowa Par. 7 ust. 1 pkt 37 – Wykonawca wnosi o zmianę zapisu, gdyż powiela obowiązek uprzątnięcia terenu budowy.

Odpowiedź nr 99

Zamawiający nie wyraża zgody.

Pytanie nr 100

Umowa Par. 7 ust. 1 pkt 46 – Wykonawca wnosi o zmianę zapisu poprzez wydłużenie terminu do 5 dni.

Odpowiedź nr 100 /zmiana/

Zamawiający nie wyraża zgody.

Zamawiający wykreśla z treści literę „y”.

Pytanie nr 101

Umowa Par. 7 ust. 4 - Wykonawca wnosi o dodanie zdania: „Wykonawca nie ponosi odpowiedzialności za jakiegokolwiek wady/usterki/opóźnienia spowodowane dostosowaniem się do uwag Zamawiającego.”

Odpowiedź nr 101

Zamawiający nie wyraża zgody.



Pytanie nr 102

Umowa Par. 7 ust. 5 – Wykonawca wnosi o zmianę zapisu poprzez nadanie mu brzmienia: „Wykonawca ponosi odpowiedzialność wobec Zamawiającego i osób trzecich za szkody na zasadach ogólnych wskazanych w Kodeksie cywilnym”.

Odpowiedź nr 102

Zamawiający nie wyraża zgody.

Pytanie nr 103

Umowa Par. 7 ust. 6 – Wykonawca wnosi o udostępnienie wszystkich zarządzeń i innych przepisów wewnętrznych Zamawiającego, które będą obowiązywały Wykonawcę w czasie realizacji Umowy.

Odpowiedź nr 103

Zamawiający wskazał w rozdziale III niezbędne dokumenty, z którymi Wykonawca winien zapoznać się przed złożeniem oferty a będą obowiązywały Wykonawcę w czasie realizacji Umowy.

Zamawiający pismem z dnia 08.11.2024 ldz. GTL/DZM/1774/2024 zmienił załącznik nr 2 b) do SWZ.

Pytanie nr 104

Umowa Par. 8 ust. 3 – Wykonawca wnosi o wprowadzenie procedury awaryjnej w ramach której Wykonawca mógłby wprowadzić personel przed pozyskaniem zgody Zamawiającego w celu zapewnienia ciągłości realizacji umowy.

Odpowiedź nr 104

Zgodnie z § 8 ust 4 wzoru umowy

„Podczas nieobecności osoby przewidzianej do realizacji Umowy spowodowanej chorobą lub inną usprawiedliwioną przyczyną, Wykonawca ma obowiązek zapewnić **zastępstwo krótkoterminowe** na cały okres założonej pracy do uniknięcia opóźnień w realizacji Przedmiotu Umowy. **Osoba zastępcy będzie spełniać wymagania na dzień składania ofert, określone dla takiej osoby w Specyfikacji Warunków Zamówienia.**

Pytanie nr 105

Umowa Par. 8 ust. 5 – Wykonawca wnosi o zmianę zapisu poprzez wprowadzenie obowiązku pisemnego sporządzenia wniosku o zmianę personelu wraz z uzasadnieniem (pod rygorem nieważności). Następnie, Wykonawca mógłby ustosunkować się do wniosku przedstawiając również pisemnie pod rygorem nieważności argumenty i dopiero gdyby Zamawiający nie uznał argumentacji przedstawionej przez Wykonawcę, mógłby żądać zmiany personelu w terminie nie krótszym niż 14 dni.

Odpowiedź nr 105

Zamawiający nie wyraża zgody.

Pytanie nr 106

Umowa Par. 11 ust. 10 – Wykonawca wnosi o zmianę zapisu poprzez wskazanie, iż Zamawiający może usunąć we własnym zakresie, na koszt i ryzyko Wykonawcy, wady nieusunięte przez Wykonawcę w ustalonym przez



Strony terminie, po bezskutecznym upływie dodatkowego terminu nie krótszego niż 14 dni wskazanego w pisemnym wezwaniu (pod rygorem nieważności).

Odpowiedź nr 106

Zamawiający nie wyraża zgody.

Pytanie nr 107

Umowa Par. 11 ust. 16 lit. c – Wykonawca wnosi o zmianę zapisu poprzez wskazanie, iż czynności odbioru końcowego mogą się rozpocząć nie później niż 7 dnia roboczego po doręczeniu Zamawiającemu zgłoszenia

Odpowiedź nr 107 /zmiana/

Zamawiający zmienia § 11 ust 16 lit.c. Zmieniony zapis otrzymuje brzmienie:

„jeżeli Inspektor Nadzoru nie zakwestionuje gotowości robót i dokumentacji powykonawczej do odbioru końcowego w ciągu 5 dni Roboczych od dnia doręczenia Zamawiającemu zgłoszenia, o którym mowa w ust. 4, czynności odbioru końcowego mogą rozpocząć się nie później niż 14 dnia Roboczego po doręczeniu Zamawiającemu powyższego zgłoszenia i winny się zakończyć przed upływem 10 dni Roboczych, chyba, że są przesłanki do odmowy podpisania protokołu odbioru końcowego, występują wady uniemożliwiające dokonanie odbioru końcowego”

Pytanie nr 108

Umowa Par. 11 ust. 18 – Wykonawca wnosi o zmianę zapisu, poprzez wskazanie iż okres rękojmi i gwarancji jakości rozpoczyna bieg od dnia podpisania protokołu odbioru końcowego. Wykonawca wnosi o usunięcie zasady, iż termin ten biegnie od dnia pozyskania pozwolenia na użytkowanie, ponieważ przebieg postępowania administracyjnego nie jest zależny od Wykonawcy, zatem Wykonawca nie może odpowiadać za terminowość wydania decyzji administracyjnych. Wykonawca wnosi o zmianę zapisu, tak aby w zakres przedmiotu umowy wchodziło złożenie kompletnego wniosku o pozwolenie na użytkowanie, a nie pozyskanie tego pozwolenia. Procedury administracyjne mogą ulec znaczącemu wydłużeniu z przyczyn nieobciążających Wykonawcy, zatem Wykonawca nie powinien przyjmować na siebie tego ryzyka. Jako wniosek alternatywny, Wykonawca zwraca się o uzupełnienie zapisu poprzez dodanie zdania: „*obowiązek pozyskania pozwolenia na użytkowanie uznaje się za spełniony także w przypadku, w którym Wykonawca nie może pozyskać pozwolenia na użytkowanie z przyczyn obciążających Zamawiającego lub podmioty trzecie (w tym organ administracyjny), za które Wykonawca nie ponosi odpowiedzialności.*”

Odpowiedź nr 108

Zamawiający nie wyraża zgody.

Pytanie nr 109

Umowa Par. 12 ust. 1 – Wykonawca wnosi o usunięcie zapisu.

Odpowiedź nr 109 /zmiana/

Zamawiający nie wyraża zgody.

Zamawiający dodaje do treści formularza ofertowego zapis:



7. Niżej podany zakres wykonywać będą w moim imieniu podwykonawcy (podać zakres prac oraz podać nazwę ewentualnych podwykonawców, jeżeli są już znani):

.....
.....

Zmieniony Formularz ofertowy stanowi załącznik do pisma.

Pytanie nr 110

Umowa Par. 12 ust. 2 cz. I – Wykonawca wnosi o usunięcie zapisu.

Odpowiedź nr 110

Zamawiający nie wyraża zgody

Pytanie nr 111

Umowa Par. 12 ust. 4 lit. a – Wykonawca zwraca się o wydłużenie terminu płatności do 30 dni, na co pozwala pzp.

Odpowiedź nr 111

Zamawiający nie wyraża zgody.

Pytanie nr 112

Umowa Par. 12 ust. 6 – z uwagi na relatywnie krótki czas realizacji umowy, Wykonawca zwraca się o skrócenie terminu z 30 dni do 14.

Odpowiedź nr 112

Zamawiający nie wyraża zgody.

Pytanie nr 113

Umowa Par. 12 ust. 11 – z uwagi na relatywnie krótki czas realizacji umowy, Wykonawca zwraca się o skrócenie terminu z 14 dni do 7.

Odpowiedź nr 113

Zamawiający nie wyraża zgody.

Pytanie nr 114

Umowa Par. 12 ust. 12 – Wykonawca zwraca się o wydłużenie terminu płatności do 30 dni, na co pozwala pzp.

Odpowiedź nr 114

Zamawiający nie wyraża zgody.

Pytanie nr 115

Umowa Par. 12 ust. 19 – Wykonawca zwraca się o zmianę zapisu, tak aby żądanie Zamawiającego musiało zawierać uzasadnienie oraz mieć formę pisemną pod rygorem nieważności.

Odpowiedź nr 115 /zmiana/

Zamawiający zmienia § 12 ust 19 poprzez dodanie słów „na piśmie” Zmieniony § 12 ust 19 otrzymuje brzmienie:

Zamawiający może na piśmie żądać od Wykonawcy zmiany lub odsunięcia Podwykonawcy lub dalszego Podwykonawcy od wykonywania przedmiotu Umowy, jeżeli sprzęt techniczny, osoby i kwalifikacje, którymi dysponuje Podwykonawca lub dalszy Podwykonawca, nie spełniają warunków lub wymagań dotyczących podwykonawstwa, określonych Umową, nie dają rękojmi należytego wykonania powierzonych Podwykonawcy lub dalszemu Podwykonawcy robót budowlanych, dostaw lub usług lub dotrzymania terminów realizacji tych robót. Wykonawca, Podwykonawca lub dalszy Podwykonawca niezwłocznie usunie na żądanie Zamawiającego Podwykonawcę lub dalszego Podwykonawcę z Terenu budowy, jeżeli działania Podwykonawcy lub dalszego Podwykonawcy na Terenie budowy naruszają postanowienia niniejszej Umowy.

Pytanie nr 116

Umowa Par. 13 ust. 2 i 3 – Wykonawca wnosi o zmianę zapisu, tak aby okres rękojmi i gwarancji jakości rozpoczął bieg w dniu podpisania protokołu odbioru a nie w dniu pozyskania pozwolenia na użytkowanie. Wykonawca wnosi o zmianę zapisu, tak aby w zakres przedmiotu umowy wchodziło złożenie kompletnego wniosku o pozwolenie na użytkowanie, a nie pozyskanie tego pozwolenia. Procedury administracyjne mogą ulec znaczącemu wydłużeniu z przyczyn nieobciążających Wykonawcy, zatem Wykonawca nie powinien przyjmować na siebie tego ryzyka. Jako wniosek alternatywny, Wykonawca zwraca się o uzupełnienie zapisu poprzez dodanie zdania: „*obowiązek pozyskania pozwolenia na użytkowanie uznaje się za spełniony także w przypadku, w którym Wykonawca nie może pozyskać pozwolenia na użytkowanie z przyczyn obciążających Zamawiającego lub podmioty trzecie (w tym organ administracyjny), za które Wykonawca nie ponosi odpowiedzialności.*”

Odpowiedź nr 116

Zamawiający nie wyraża zgody.

Pytanie nr 117

Umowa Par. 13 ust. 6 – Wykonawca wnosi o usunięcie zapisu. Pojęcie usług konserwacyjnych i serwisowych jest stanowczo zbyt szerokie, obejmuje bowiem szereg czynności rozpoczynając od sprzątnia budynku, wymiany żarówek, uszczelek itp. aż do poważniejszych usług w postaci serwisu dźwigów osobowych, okien, siłowników itp. W ocenie Wykonawcy wszelkie prace konserwacyjne i serwisowe powinny spoczywać na Zamawiającym, a jeśli Zamawiający oczekuje przejścia tego rodzaju prac przez Wykonawcę, to powinien określić dokładnie o jakiego rodzaju usługi chodzi (lub jakiego rodzaju sprzęty/urządzenia mają podlegać serwisowaniu i konserwacji przez Wykonawcę).

Odpowiedź nr 117

Usługi serwisowe winny być realizowane w zakresie niezbędnym do utrzymania gwarancji jakości i rękojmi za wady udzielonej przez Wykonawcę oraz w zakresie niezbędnym do utrzymania przedmiotu umowy w pełnej sprawności na warunkach określonych w Umowie i SWZ.



Pytanie nr 118

Umowa Par. 13 ust. 7 – Wykonawca wnosi o zmianę zapisu poprzez wyłączenie obowiązku wymiany przez Wykonawcę na jego koszt wszelkich elementów/materiałów eksploatacyjnych. Koszty wymiany tych elementów/materiałów powinien ponosić Zamawiający.

Odpowiedź nr 118

Zamawiający nie wyraża zgody.

Pytanie nr 119

Umowa Par. 13 ust. 8 lit. c – Wykonawca wnosi o usunięcie zapisu. Pojęcie usług konserwacyjnych i serwisowych jest stanowczo zbyt szerokie, obejmuje bowiem szereg czynności rozpoczynając od sprzątnięcia budynku, wymiany żarówek, uszczelek itp. aż do poważniejszych usług w postaci serwisu dźwigów osobowych, okien, siłowników itp. W ocenie Wykonawcy wszelkie prace konserwacyjne i serwisowe powinny spoczywać na Zamawiającym, a jeśli Zamawiający oczekuje przejścia tego rodzaju prac przez Wykonawcę, to powinien określić dokładnie o jakiego rodzaju usługi chodzi (lub jakiego rodzaju sprzęty/urządzenia mają podlegać serwisowaniu i konserwacji przez Wykonawcę).

Odpowiedź nr 119

Zamawiający nie wyraża zgody.

Pytanie nr 120

Umowa Par. 13 ust. 13 – Wykonawca wnosi o skrócenie terminu do 5 dni. Termin 20 dni jest stanowczo zbyt długi, w takim okresie nawet mała usterka może się znacząco pogłębić, co w oczywisty sposób jest niekorzystne zarówno dla Zamawiającego jak i dla Wykonawcy. Ponadto po tak długim okresie mogą wystąpić znaczące trudności w jednoznacznym ustaleniu przyczyny powstania usterki.

Odpowiedź nr 120 /zmiana/

Zamawiający zmienia zapisy § 13 ust. 13 wzoru umowy. Zmieniony zapis otrzymuje brzmienie:
W przypadku stwierdzenia istnienia wady lub usterki nieistotnej (nieuniemożliwiającej korzystanie z Przedmiotu Umowy) w okresie gwarancji jakości lub rękojmi za wady lub usterki obciążające Wykonawcę, Zamawiający jest zobowiązany zawiadomić o tym fakcie Wykonawcę w terminie do 10 dni Roboczych od daty jej ujawnienia. Zawiadomienie takie jest przekazywane Wykonawcy przez Zamawiającego pisemnie lub drogą e-mail.

Pytanie nr 121

Umowa Par. 13 ust. 15 – Wykonawca wnosi o zmianę zapisu poprzez wskazanie, iż termin na usunięcie usterek jest wspólnie ustalony przez Strony i nie może być krótszy niż 14 dni.

Odpowiedź nr 121 /zmiana/

Zamawiający zmienia § 13 ust 15 wzoru umowy. Zmieniony § 13 ust 15 otrzymuje brzmienie:
W przypadku nieusunięcia wady lub usterki przez Wykonawcę w wyznaczonym przez Zamawiającego terminie nie krótszym niż 14 dni, Zamawiający może – wedle swego wyboru – samodzielnie wadę lub usterkę usunąć lub zlecić usunięcie wady lub usterki podmiotowi trzeciemu na koszt i ryzyko Wykonawcy. Wykonanie



zastępcze, o którym mowa w niniejszym ustępie, nie powoduje utraty przez Zamawiającego uprawnień z tytułu rękojmi za wady i gwarancji jakości.

Pytanie nr 122

Umowa Par. 13 ust. 21 – Wykonawca wnosi o usunięcie zapisu. Wykonawca nie odpowiada za dostępność rynkową części i materiałów, nie sposób także oczekiwać, iż Wykonawca te materiały „kupi na zapas”.

Odpowiedź nr 122

Zamawiający nie wyraża zgody

Pytanie nr 123

Umowa Par. 14 ust. 1 – Wykonawca wnosi o precyzyjne opisanie daty wniesienia zabezpieczenia. Umowa nie definiuje pojęcia „Dnia Udzielenia Zamówienia”.

Odpowiedź nr 123 /zmiana/

Zamawiający zmienia zapis § 14 ust. 1 wzoru umowy. Zmieniony zapis otrzymuje brzmienie:

„Wykonawca zobowiązany jest najpóźniej przed zawarciem umowy wnieść zabezpieczenie niewykonania lub nienależytego wykonania umowy w wysokości 5 % ceny całkowitej podanej w ofercie, tj. kwotę złotych słownie:

Pytanie nr 124

Umowa Par. 14 ust. 9 – Wykonawca wnosi o usunięcie zapisu gdyż stanowi zbyt surową sankcję wobec Wykonawcy. W zupełności wystarczające byłoby spieniężenie dostarczonego uprzednio zabezpieczenia lub ustanowienie zabezpieczenia na koszt Wykonawcy.

Odpowiedź nr 124 /zmiana/

Nieprzedłużenie zabezpieczenia należytego wykonania Umowy daje prawo Zamawiającemu, do odstąpienia od Umowy z winy Wykonawcy z zachowaniem prawa do naliczenia kar umownych względnie do obciążenia Wykonawcy karą umowną za każdy dzień zwłoki w nieprzedłużeniu zabezpieczenia należytego wykonania Umowy.

Zamawiający zmienia §17 ust 6 poprzez dodanie do jego treści lit n) w brzmieniu:

- n) za zwłokę w nieprzedłużeniu zabezpieczenia należytego wykonania Umowy – w wysokości 0,05% wynagrodzenia brutto określonego w § 3 ust. 1 pkt a) niniejszej Umowy, liczonej od następnego dnia po upływie terminu ważności zabezpieczenia należytego wykonania Umowy.

Pytanie nr 125

Umowa Par. 15 ust. 2 lit. a – Wykonawca wnosi o zmianę zapisu poprzez wskazanie, iż wezwanie musi mieć formę pisemną pod rygorem nieważności a termin nie może być krótszy niż 14 dni.

Odpowiedź nr 125 /zmiana/

Zamawiający zmienia § 15 ust. 2 lit a). Zmieniony § 15 ust 2 lit a) otrzymuje brzmienie:

- a) Wykonawca nie podjął się wykonania obowiązków określonych niniejszą Umową w ustalonym terminie, określonym w § 5 lub przerwał ich wykonywanie, zaś przerwa ta trwała dłużej niż



30 dni i nie podjął ich pomimo pisemnego wezwania Zamawiającego w wyznaczonym w tym celu stosownego terminu, nie krótszego niż 7 dni,

Pytanie nr 126

Umowa Par. 15 ust. 2 lit. b – Wykonawca wnosi o zmianę zapisu poprzez wskazanie, iż wezwanie musi mieć formę pisemną pod rygorem nieważności a termin nie może być krótszy niż 14 dni.

Odpowiedź nr 126

Zamawiający nie wyraża zgody.

Pytanie nr 127

Umowa Par. 15 ust. 2 lit. c – Wykonawca wnosi o zmianę zapisu poprzez wskazanie, iż wezwanie musi mieć formę pisemną pod rygorem nieważności a termin nie może być krótszy niż 14 dni.

Odpowiedź nr 127

Zamawiający nie wyraża zgody.

Pytanie nr 128

Umowa Par. 15 ust. 2 lit. d – Wykonawca wnosi o zmianę zapisu poprzez wskazanie, iż Zamawiający powinien zwrócić się do Wykonawcy pisemnie (pod rygorem nieważności) o podanie przyczyn takiego stanu rzeczy oraz wyznaczyć termin na usunięcie uchybień, nie krótszy niż 14 dni.

Odpowiedź nr 128

Zamawiający nie wyraża zgody.

Pytanie nr 129

Umowa Par. 15 ust. 2 lit. e – Wykonawca wnosi o zmianę zapisu poprzez wskazanie, iż zwłoka musi być większa niż 60 dni.

Odpowiedź nr 129

Zamawiający nie wyraża zgody.

Pytanie nr 130

Umowa Par. 15 ust. 2 lit. g – Wykonawca wnosi o usunięcie zapisu

Odpowiedź nr 130

Zamawiający nie wyraża zgody.

Pytanie nr 131

Umowa Par. 15 ust. 2 lit. i – Wykonawca wnosi o zmianę zapisu poprzez podniesienie limitu do 5%. Aktualnie wskazana wartość jest niezgodna z art. 465 ust. 7 pzp.

Odpowiedź nr 131 /zmiana/

Zamawiający zmienia § 15 ust. 2 lit i) wzoru umowy. Zmieniony zapis otrzymuje brzmienie:



jeżeli Zamawiający, jako solidarnie odpowiedzialny za zapłatę w oparciu o § 12 ust. 6 i następnę Umowy, dwukrotnie dokona bezpośredniej zapłaty wynagrodzenia należnego Podwykonawcy/ dalszemu Podwykonawcy lub zaistnieje konieczność bezpośrednich zapłat na sumę większą niż 5% (pięć procent) Wynagrodzenia brutto, o którym mowa w § 3 ust. 1 Umowy;

Pytanie nr 132

Umowa Par. 15 ust. 2 lit. j – Wykonawca wnosi o usunięcie zapisu.

Odpowiedź nr 132

Zamawiający nie wyraża zgody.

Pytanie nr 133

Umowa Par. 15 ust. 2 – Wykonawca wnosi o dodanie w ostatnim akapicie zdania: przyczyny odstąpienia muszą istnieć w chwili złożenia oświadczenia o odstąpieniu.

Odpowiedź nr 133

Zamawiający nie wyraża zgody.

Pytanie nr 134

Umowa Par. 15 ust. 3 – Wykonawca wnosi dodanie lit. d w brzmieniu: „Zamawiający pomimo pisemnego wezwania (pod rygorem nieważności) nie współpracuje z Wykonawcą w realizacji umowy”.

Odpowiedź nr 134

Zamawiający nie wyraża zgody.

Pytanie nr 135

Umowa Par. 15 ust. 7 lit. b – Wykonawca wnosi o zmianę zapisu poprzez usunięcie ostatniego fragmentu w brzmieniu: „z zastrzeżeniem, iż rozliczenie to może nastąpić jedynie w sytuacji, gdy odstąpienie od Umowy nastąpiło z przyczyn nieleżących po stronie Wykonawcy”.

Odpowiedź nr 135

Zamawiający nie wyraża zgody.

Pytanie nr 136

Umowa Par. 16 ust. 2 – Wykonawca zwraca się o skorygowanie numeracji ustępów.

Odpowiedź nr 136 /zmiana/

Zamawiający zmienia §16 ust 2 w następujący sposób. Zdanie „Polisa spełniająca wymogi Zamawiającego musi posiadać następujące klauzule dodatkowe (o ile zakres w nich zdefiniowany nie podlega ochronie w ramach zakresu podstawowego)” staje się ust. 3. Dalsza numeracja zmienia się zgodnie z kolejnością.

Pytanie nr 137

Umowa Par. 16 , - prosimy o wykreślenie z niniejszego paragrafu części dot. ubezpieczenia ryzyk budowy-montażu wymogów do Sekcji II, w postaci słów: „W ramach sekcji II” oraz poniżej „klauzula 002”, „klauzula



szkód w środowisku” Wymóg posiadania ubezpieczenia OC jest zawarty powyżej. Ponadto, nie zostało określona wymagana suma ubezpieczenia.

Odpowiedź nr 137 /zmiana/

Zamawiający informuje, że wyraża zgodę na zaproponowane wykreślenie. Równocześnie Zamawiający wprowadza wymóg aby - w przypadku objęcia ochroną ubezpieczeniową więcej niż jednego Ubezpieczonego – zakres ubezpieczenia polisy OC Wykonawcy obejmował roszczenia wzajemne pomiędzy Ubezpieczonymi (OC wzajemne).

Zmieniony zapis w § 16 ust. 3 – Akapit poniżej klauzuli 3.12 otrzymuje brzmienie:

Jeśli nie określono limitów odpowiedzialności, ich wysokość pozostawia się do decyzji Wykonawcy zgodnie z jego oceną ryzyka prowadzenia działalności. W przypadku objęcia ochroną ubezpieczeniową więcej niż jednego Ubezpieczonego – zakres ubezpieczenia polisy OC wykonawcy powinien obejmować roszczenia wzajemne pomiędzy Ubezpieczonymi (OC wzajemne). Równocześnie Zamawiający wprowadza do zakresu polisy OC Wykonawcy następujące wysokości fransyz redukcyjnych: nie większe niż 5.000,00 PLN dla szkód w mieniu, z wyjątkiem: czyste straty finansowe oraz OC za szkody wywołane przez wibracje, osłabienie elementów nośnych albo osunięcie się lub osłabienie elementów nośnych, dla których dopuszcza się fransyzę w kwocie nie większej niż 10% odszkodowania, nie mniej niż 5.000,00 PLN.

Pytanie nr 138

Umowa Par. 17 ust. 2 – Wykonawca zwraca się o zmniejszenie limitu do 15%

Odpowiedź nr 138

Patrz odpowiedź nr 62

Pytanie nr 139

Umowa Par. 17 ust. 6 – Wykonawca zwraca się o zmianę zapisu poprzez zmianę wysokości kar umownych w następujący sposób: w lit. a) 10%, w lit. b) 500 zł, w lit. c) 500 zł, w lit. d) 0,01%, w lit. e) 0.01%, w lit. f) 0.01%, w lit. g) 500 zł, w lit. h) 500 zł, w lit. i) 500 zł, w lit. j) 500 zł, w lit. k) 500 zł, w lit. l) 1000 zł, usunięcie kary z lit. m) i n).

Odpowiedź nr 139 /zmiana/

Zamawiający wykreśla zapis §17 ust 6 lit m) wzoru Umowy. Dalsza numeracja § 17 ust 6 zmienia się zgodnie z kolejnością.

Zamawiający zmienia § 17 ust 6 pkt d), e), f), m) -lit. n przed zmianą. Zmienione podpunkty otrzymują brzmienie:

Wykonawca zapłaci Zamawiającemu karę umowną:

- d) za zwłokę w wykonaniu Przedmiotu Umowy – w wysokości 0,05%, za każdy dzień zwłoki w wykonaniu Przedmiotu Umowy po upływie terminu wskazanego § 5 ust. 1 lit. b) Umowy; Termin do naliczania kary umownej rozpoczyna się od dnia następnego po umownym terminie zakończenia robót, o którym mowa w § 5 ust. 1 lit. b) Umowy i biegnie nieprzerwanie do dnia skutecznego zgłoszenia przez Wykonawcę gotowości do odbioru końcowego, o ile ten odbiór nastąpi,



- e) za zwłokę w usunięciu wady stwierdzonych przy odbiorze końcowym przedmiotu umowy, w okresie gwarancji jakości lub rękojmi za wady – w wysokości 0,05%, wynagrodzenia brutto określonego w § 3 ust. 1 pkt a) niniejszej Umowy, liczonej od upływu dnia wyznaczonego na usunięcie wad,
- f) za zwłokę w wymianie części lub podzespołów na nowe w okresie gwarancji jakości lub rękojmi za wady w wysokości 0,01%, wynagrodzenia brutto określonego w § 3 ust. 1 pkt a) niniejszej Umowy, liczonej od upływu terminu określonego w § 13 ust. 13 Umowy,
- m) za zawinione przerwanie realizacji robót przez Wykonawcę trwające powyżej 30 dni w wysokości 0,02 % ryczałtowego wynagrodzenia brutto określonego w § 3 ust. 1 pkt a) niniejszej umowy, za każdy rozpoczęty dzień przerwy w wykonywaniu robót,

Pozostałe zapisy § 17 ust. 6 pozostają bez zmian.

Pytanie nr 140

Umowa Par. 17 ust. 8 – Wykonawca zwraca się o usunięcie zapisu, w ust. 4 wskazano, iż obie Strony mają takie uprawnienie.

Odpowiedź nr 140 /zmiana/

Zamawiający wykreśla § 17 ust 8.

Pytanie nr 141

Umowa Par. 17 – Wykonawca wnosi o dodanie kolejnego ustępu w brzmieniu: „Kara wskazana w ust. 6 lit. d powyżej może być naliczona i pobrana dopiero po zakończeniu realizacji Umowy, w sytuacji, gdy końcowy termin wykonania przedmiotu Umowy nie został dotrzymany przez Wykonawcę z przyczyn przez niego zawinionych.”

Odpowiedź nr 141

Zamawiający nie wyrażą zgody. W treści § 17 ust 6 lit d) wskazano odniesienie do § 5 ust. 1 lit. b) Umowy

Pytanie nr 142

Umowa Par. 19 – Wykonawca wnosi o zmianę zapisu, tak aby wynikało z niego jasno, iż zmiana umowy zostanie dokonana w razie wystąpienia wskazanych okoliczności. W szczególności ust. 6 wymaga korekty, gdyż de facto pozwala Zamawiającemu na odrzucenie uzasadnionych wniosków o wprowadzenie zmian. Wykonawca wnosi o wskazanie wprost w umowie, iż Zamawiający nie może odrzucić wniosku opartego na przesłankach wskazanych w par. 19.

Odpowiedź nr 142

Zamawiający nie wyraża zgody.

Pytanie nr 143

Umowa Par. 19 – Wykonawca wnosi o dodanie zapisu zgodnie z którym zmiana podatku VAT i zmiana podatku akcyzowego automatycznie będą modyfikowały wynagrodzenie Wykonawcy bez konieczności składania odrębnego wniosku, przy czym zmiana nastąpi równocześnie z wejściem w życie nowych stawek podatkowych.



Odpowiedź nr 143

Zamawiający nie wyraża zgody.

Pytanie nr 144

Umowa Par. 25 ust. 1 – Wykonawca wnosi o doprecyzowanie zapisu poprzez wskazanie o jaki rodzaj dokumentacji chodzi.

Odpowiedź nr 144

Zamawiający wskazuje, że chodzi o dokumenty związane z wykonywaniem Umowy.

Pytanie nr 145

Umowa Par. 25 ust. 2 – w zapisie jest błąd polegający na podzieleniu ust. na lit. a i b, które się do niego nie odnoszą.

Odpowiedź nr 145 /zmiana/

Zamawiający poprawia numerację § 25 oraz usuwa z jego treści ostatni ustęp. Zmieniony § 25 otrzymuje brzmienie:

1. Na każde żądanie Zamawiającego Wykonawca zobowiązany jest udostępnić lub wydać wszelkie dokumenty związane z wykonywaniem niniejszej Umowy. W tym celu Wykonawca zezwoli osobie upoważnionej przez Zamawiającego skontrolować lub zbadać dokumentację dotyczącą wykonywania Umowy oraz sporządzić z niej kopie zarówno podczas, jak i po wykonaniu Umowy.
2. Językiem kontraktowym dla niniejszej Umowy jest język polski. Wszelkie dokumenty (w tym instrukcje obsługi i eksploatacji) powinny być dostarczane w języku polskim, zaś dokumenty sporządzone w języku obcym powinny być składane wraz z tłumaczeniem na język polski.
3. Wszelkie dokumenty i informacje otrzymane przez Wykonawcę w związku z wykonywaniem Umowy nie będą, za wyjątkiem przypadków, gdy będzie to konieczne w celu wykonania Umowy, publikowane lub ujawniane przez Wykonawcę bez uprzedniej Zgody Zamawiającego.
4. Stronom będzie przysługiwało prawo do ujawniania swoim pracownikom i doradcom wszelkich dokumentów oraz innych informacji niezbędnych do wykonania ich odnośnych zobowiązań. Nie mogą oni jednak dokonywać ani zezwalać na to, aby którakolwiek z tych osób ujawniła osobie trzeciej jakiegokolwiek dokumenty lub informacje jej udostępnione, o ile nie będzie to konieczne do wykonania zobowiązań umownych.

Pytanie nr 146

Umowa Par. 25 ust. 3 – Wykonawca zwraca się o zmianę zapisu tak aby obowiązek zachowania tajemnicy dotyczył w równym stopniu Zamawiającego jak i Wykonawcę.

Odpowiedź nr 146

Patrz odpowiedź nr 145.



Pytanie nr 147

Umowa Par. 25 ust. 1 – Wykonawca wnosi o zmianę zapisu, tak aby przejście praw autorskich następowo z chwilą zapłaty przez Zamawiającego całości wynagrodzenia przysługującego Wykonawcy, ewentualnie z chwilą wydania dokumentów Zamawiającemu. Wykonawca wskazuje, iż aktualne brzmienie będzie powodowało poważne trudności w zakresie ustalenia momentu czasowego przejścia praw autorskich.

Odpowiedź nr 147 /zmiana/

Błędnie wskazano w pytaniu paragraf 25 Umowy, winno być **§ 26 ust. 1**

Zamawiający zmienia § 26 ust 1 Umowy. Zmieniony paragraf otrzymuje brzmienie:

Z chwilą przekazania Zamawiającemu Dokumentacji wytworzonej podczas trwania Umowy, w tym Dokumentacji Powykonawczej objętej niniejszą Umową oraz wszelkich innych opracowań, które zostaną wykonane w trakcie i w związku z realizacją niniejszej Umowy przez Wykonawcę lub osoby działające na jego zlecenie, Wykonawca, w ramach wynagrodzenia o którym mowa w §3 ust. 1 Umowy, przenosi na Zamawiającego bezwarunkowo i na wyłączność, bez ograniczeń czasowych, całość przysługujących mu autorskich praw majątkowych do Dokumentacji bez żadnych dodatkowych oświadczeń Stron w tym zakresie. Równocześnie Wykonawca przenosi na Zamawiającego własność wszelkich egzemplarzy Dokumentacji, które przekaze Zamawiającemu stosownie do postanowień niniejszej Umowy oraz nośników, na których zostaną one utrwalone.

Pytanie nr 148

Prosimy o wskazanie właściwej, wymaganej wysokości franszyzy redukcyjnej dla klauzuli części wadliwych. W jednym miejscu umowy jest wskazane: 10% nie mniej niż 10 tys PLN, w innym: 10% nie mniej niż 20.000 PLN,

Odpowiedź nr 148 /zmiana/

Zamawiający informuje, że właściwa wysokość franszyzy redukcyjnej dla klauzuli części wadliwych wynosi 10% szkody, min 10.000 PLN.

Zamawiający zmienia w § 16 **Klauzule szkód w częściach wadliwych**. Zmieniony zapis otrzymuje brzmienie:

Klauzula szkód w częściach wadliwych - „W przypadku wystąpienia szkody w ubezpieczonym mieniu wskutek wadliwego materiału, projektu lub wykonania, Ubezpieczyciel pokryje koszty wymiany lub naprawienia części wadliwie zaprojektowanych, wykonanych wadliwie lub z wadliwego materiału do maksymalnej kwoty **1.000.000 PLN na jedno i wszystkie zdarzenia** w okresie ubezpieczenia. W odniesieniu do każdego opisanego powyżej zdarzenia zastosowanie będzie miała franszyza redukcyjna w wysokości 10% ustalonego odszkodowania, nie mniej niż 10.000,00 zł. Ubezpieczyciel nie pokrywa jakichkolwiek kosztów poniesionych w związku z poprawieniem, ulepszeniem bądź zmianą wadliwego projektu, materiałów lub wykonania. Ubezpieczyciel nie pokryje również żadnych kosztów, o których mowa w niniejszej klauzuli, jeżeli szkoda nie wystąpiła.”

Pytanie nr 149

Załącznik 10 do Umowy Par. 8 – Wykonawca wnosi o zmianę zapisu poprzez dopuszczenie pozostawienia jednego egzemplarza do celów dowodowych.

Odpowiedź nr 149 /zmiana/

Zamawiający zmienia treść § 8 załącznika nr 10 do Umowy. Zmieniony paragraf otrzymuje brzmienie:



Zleceniobiorca po upływie okresów niezbędnych do dochodzenia lub obrony roszczeń powstałych na podstawie umowy, o której mowa w par 1 ust 1, zobowiązuje się usunąć wszelkie dane osobowe, których przetwarzanie zostało mu powierzone.

Pytanie nr 150

Prosimy o wskazanie miejsca przyłączenia mediów na cele budowlane (woda, prąd, ścieki).

Odpowiedź nr 150

Odpowiedź zostanie udzielona w terminie późniejszym.

Pytanie nr 151

Zgodnie z (§7 Wzoru Umowy, Rozdział III SWZ): Wykonawca zobowiązany jest do: współpracy i koordynacji swoich prac z innymi ewentualnymi wykonawcami działającymi na bezpośrednie zlecenie Zamawiającego lub za jego zgodą oraz nadzoru nad nimi.

Prosimy o przekazanie harmonogramu prac innych wykonawców Zamawiającego.

Odpowiedź nr 151

W sytuacji zaistnienia przesłanek z § 7 Umowy, Wykonawcy zostanie przekazany harmonogram prac innych Wykonawców.

Pytanie nr 152

Umowa – §7 pkt. 36 Prosimy o potwierdzenie, że uzyskanie wszelkich, zatwierdzeń, decyzji administracyjnych, uzgodnień i innych dokumentów, wymaganych dla wykonania, odbioru i użytkowania obiektów powstałych w wyniku realizacji robót, dotyczy tylko realizacji robót wykonanych przez Wykonawcę.

Odpowiedź nr 152

Zamawiający potwierdza.

Pytanie nr 153

Prosimy o wskazanie stref zastrzeżonych lotniska wymagających asysty osoby uprawnionej.

Odpowiedź nr 153

Odpowiedź zostanie udzielona w terminie późniejszym.

Pytanie nr 154

Prosimy o informację czy wjazd na budowę będzie odbywał się przez istniejące wjazdy czy Wykonawca ma zapewnić osobny wjazd. Jeżeli przez wjazd istniejący to prosimy o informację czy eskorta realizowana przez WS) SOL jest obligatoryjna i Wykonawca powinien uwzględnić w swojej ofercie.

Odpowiedź nr 154

Odpowiedź zostanie udzielona w terminie późniejszym.

Pytanie nr 155

Prosimy o informację czy Wykonawca ma zapewnić niezależną ochronę placu budowy czy plac będzie chroniony przez służby Zamawiającego.



Odpowiedź nr 155

Zamawiający informuje, że teren budowy przekazany Wykonawcy nie będzie objęty ochroną WSO-SOL na zlecenie Zamawiającego. Zapewnienie ochrony jest w zakresie obowiązków Wykonawcy. Zamawiający nie narzuca obowiązku korzystania z WSO-SOL.

Pytanie nr 156

Prosimy o wyjaśnienie rozbieżności: w opisie warstw posadzkowych: wg zestawienia posadzek (widoczny na rysunkach z przekrojami) przy przegrodach P1, P2, P3 chudy beton ma grubość 20cm, natomiast w tabeli "1 103OZW2401 Hangar H4 GTL Pyrzowice BUDOWLANE_2024- 09-30 - OFERENT" w pozycjach 222, 229,237 grubość podkładu betonowego wynosi 10 cm. Które rozwiązanie należy wycenić?

Odpowiedź nr 156

Zgodna z odpowiedzią na pyt. nr 60.

Pytanie nr 157

Przy przegrodzie poziomej P4 jaką grubość powinna mieć warstwa wzmocnienia podłoża kruszywem naturalnym stabilizowanym mechanicznie (0-63mm): wg zestawienia posadzek ma ona 45 cm, natomiast w tabeli "1 103OZW2401 Hangar H4 GTL Pyrzowice BUDOWLANE_2024-09-30 - OFERENT" w pozycji 241 grubość określono na 40 cm?

Odpowiedź nr 157

Zamawiający potwierdza, że należy przyjąć zgodnie z projektem 45 cm warstwy kruszywa naturalnego stabilizowanego mechanicznie.

Pytanie nr 158

Prosimy o rewizję opisu warstw w przegrodach poziomych S1 - S4 - wszystkie jako warstwę wykończeniową mają płytki gresowe, a na rzutach posadzek są również inne typy wykończenia (np. wykładzina).

Odpowiedź nr 158

Zamawiający informuje, że wykończenie posadzek należy wykonać zgodnie z tabelami zestawienia pomieszczeń na poszczególnych rysunkach rzutów.

Pytanie nr 159

Prosimy o wyjaśnienie dotyczące materiału do wykonania ścian wewnętrznych murowanych. Zgodnie z opisem technicznym projektu architektury, ściany zostały zaprojektowane w technologii SILKA, co jest zgodne z przedmiarem. Natomiast specyfikacja technicznomateriałowa oraz zestawienie warstw wskazują na ściany murowane z bloczków betonu komórkowego. Prosimy o potwierdzenie, czy Zamawiający dopuszcza wykonanie ścian wewnętrznych w technologii betonu komórkowego.

Odpowiedź nr 159

Zamawiający informuje, że do wyceny należy przyjąć cegły silikatowe.

Pytanie nr 160

Czy przy posadzkach z żywicy mają być wykonane cokoły? Jeżeli tak, prosimy o przekazanie wytycznych.



Odpowiedź nr 160

Zamawiający informuje, że we wszystkich pomieszczeniach należy wykonać cokoły o wysokości 10 cm z tego samego materiału z jakiego wykonana jest posadzka.

Pytanie nr 161

Prosimy o wskazanie przy których wejściach znajdują się wycieraczki wewnętrzne oraz zewnętrzne. Proszę o przekazanie specyfikacji materiałowej oraz wymiarów.

Odpowiedź nr 161

Zamawiający wyjaśnia, że należy wykonać wycieraczki wewnętrzne filcowo-szczotkowe w kolorze szarym o wym. 150x100x1,2 cm przy wejściach z zewnątrz do pom. nr S0.01, S0.12, S0.23, E0.01, W0.01

Pytanie nr 162

Prosimy o informacje, czy wszystkie ściany murowane i g-k, które nie są wykończone płytkami ceramicznymi należy pomalować?

Odpowiedź nr 162

Zamawiający potwierdza, że wszystkie ściany, które nie są wykończone płytkami należy pomalować.

Pytanie nr 163

Zgodnie z "2_Specyfikacja techniczno-materiałowa - Hangar H4" pkt. 1.15.4 posadzka w serwerowni ma być wykonana jako elektrostatyczna, natomiast wg rysunku "240906_103OZW2401_A_PW_11_RZUT POSADZEK P0_rev00" oraz zestawienia przegród w pom. "S0.17 Główna serwerownia" jest posadzka betonowa zatarta na gładko. Prosimy o wyjaśnienie jakie należy wycenić wykończenie posadzki w pomieszczeniach serwerowni.

Odpowiedź nr 163

Zamawiający potwierdza, że w serwerowni należy zapewnić posadzkę antyelektrostatyczna.

Pytanie nr 164

Zgodnie z "2_Specyfikacja techniczno-materiałowa - Hangar H4" pkt. 1.15.4 posadzka w serwerowni ma być wykonana jako elektrostatyczna, natomiast wg rysunku "240906_103OZW2401_A_PW_12_RZUT POSADZEK P1_rev00" oraz zestawienia przegród w pom. "S1.14 Serwerownia", "W1.09 Serwerownia", "E2.12 Serwerownia" jest posadzka z płytek gresowych. Prosimy o wyjaśnienie jakie należy wycenić wykończenie posadzki w pomieszczeniach serwerowni.

Odpowiedź nr 164

Zamawiający potwierdza, że w serwerowni należy zapewnić posadzkę antyelektrostatyczna.

Pytanie nr 165

W tabeli "1 103OZW2401 Hangar H4 GTL Pyrzowice BUDOWLANE_2024-09-30 - OFERENT" w pozycji 312 występuję tynkowanie jednowarstwowe grubości 10mm. Prosimy wskazać gdzie ma być wykonane, ponieważ w zestawieniu przegród pionowych występuje tynkowanie gipsowe wyłącznie grubości 15mm.



Odpowiedź nr 165

Zamawiający wskazuje, że należy przyjąć gr. tynku gipsowego 15 mm zgodnie z dokumentacją projektową.

Pytanie nr 166

W tabeli "1 103OZW2401 Hangar H4 GTL Pyrzowice BUDOWLANE_2024-09-30 - OFERENT" w pozycjach 315, 316 i 317 jest malowanie ścian - prosimy wskazać gdzie poszczególne rodzaje malowania mają być wykonane - brak tak szczegółowych informacji na rysunkach

Odpowiedź nr 166

Zgodnie z odpowiedzią na pytanie nr 162.

Pytanie nr 167

Czy ściany powyżej sufitu podwieszanego mają być malowane i tynkowane, czy tylko tynkowane ?

Odpowiedź nr 167

Zgodnie z odpowiedzią na pytanie nr 30.

Pytanie nr 168

Prosimy o informację czy na przedmiotowej inwestycji będzie wymagana również budowa systemu DSO

Odpowiedź nr 168

Zamawiający informuje, że system DSO nie jest przedmiotem zamówienia.

Pytanie nr 169

Czy załączone do dokumentacji przedmiary elektryczne robót są wiążące czy załączone jedynie w wersji pomocniczej.

Odpowiedź nr 169

Zgodnie z odpowiedzią na pytanie nr 24.

Pytanie nr 170

Czy klasa obciążenia B125 dla pokryw studni kablowych jest wystarczająca?

Odpowiedź nr 170

Zamawiający informuje, że w terenie zielonym dopuszcza się B125, natomiast na drogach i placu manewrowym min. D400.

Pytanie nr 171

Czy zamawiający dopuszcza zastosowanie okablowania aluminiowego w miejsce zaprojektowanego okablowania miedzianego z uwzględnieniem zwiększenia przekrojów okablowania

Odpowiedź nr 171

Zgodnie z odpowiedzią na pytanie nr 8.



Pytanie nr 172

Czy zamawiający dopuszcza zastosowanie pojedynczych żył w miejsce zaprojektowanych kabli 3,4 i 5-żyłowych

Odpowiedź nr 172

Zgodnie z odpowiedzią na pytanie nr 8.

Pytanie nr 173

Czy zamawiający dopuszcza możliwości zamiany modułów szkło-szkło na tradycyjne moduły krzemowe w ramie oraz zastosowanie większej ilości modułów o mniejszej mocy.

Odpowiedź nr 173

Zgodnie z odpowiedzią na pytanie nr 8.

Pytanie nr 174

Czy zamawiający dopuści na teren inwestycji osoby nie posiadające obywatelstwa polskiego.

Odpowiedź nr 174

Zgodnie z odpowiedzią na pytanie nr 6.

Pytanie nr 175

Czy zamawiający będzie wymagał zachowania ciągłości zasilania w okresie przebudowy okablowania SN.

Odpowiedź nr 175

Odpowiedź zostanie udzielona w terminie późniejszym.

Pytanie nr 176

Czy zamawiający udostępni istniejącą stację trafo w celach podłączenia placu budowy. Jeśli tak to ile będzie wynosić cena jednostkowa za kWh. Czy w istniejącej stacji trafo występuje wolne pole nN umożliwiające podłączenie placu budowy.

Odpowiedź nr 176

Odpowiedź zostanie udzielona w terminie późniejszym.

Pytanie nr 177

W "2_Specyfikacja techniczno-materiałowa - Hangar H4" w punkcie 1.21.2 w podpunkcie trzecim prosimy o wyjaśnienie, które pomieszczenia należy zaliczyć do pomieszczeń porządkowych oraz jakie pomieszczenia kryją się pod skrótem "itp". Prosimy wskazać konkretne pomieszczenia, bo każdy z Wykonawców może tutaj mieć swoją interpretację.

Odpowiedź nr 177

Zamawiający informuje, że należy wziąć pod uwagę wszystkie pomieszczenia gospodarcze.

Pytanie nr 178

Prosimy o przedstawienie specyfikacji techniczno-materiałowej dla zaprojektowanych warstw posadzki żywicznej i antykwasowej.



Odpowiedź nr 178

Zgodnie z odpowiedzią na pytanie nr 17.

Pytanie nr 179

Czy studnie SKO-12 jeśli miałyby występować w maksymalnej klasie F 900 (Dopuszczalny nacisk wg. PN-EN 124-1 / 90 ton), byłyby możliwość zamiany na inny typ korpusu o podobnym wymiarze oraz otworowaniu?

Odpowiedź nr 179

Odpowiedź zostanie udzielona w terminie późniejszym.

Pytanie nr 180

Czy studnie mają posiadać dodatkowe zabezpieczenia w postaci rygla mechanicznego, bądź wewnętrznej pokrywy zabezpieczającej?

Odpowiedź nr 180

Zamawiający informuje, że nie wymaga dodatkowego doposażenia w postaci rygla mechanicznego.

Pytanie nr 181

Czy pokrywy zewnętrzne mają być wyposażone w dodatkowe siłowniki ułatwiające otwarcie studni kablowej, co ułatwia ewentualne prace konserwacyjne w studni kablowej?

Odpowiedź nr 181

Zamawiający informuje, że nie wymaga dodatkowego doposażenia w postaci siłownika.

Pytanie nr 182

Umowa 4.12. - w celu uniknięcia wątpliwości, czy Zamawiający potwierdza, że wstrzymanie wynagrodzenia następuje w części równej sumie kwot wynikających z nieprzedstawionych dowodów zapłaty wymagalnego wynagrodzenia Podwykonawcy/Dalszego Podwykonawcy tj. zgodnie z mechanizmem opisanym w Art 447 PzP.?

Odpowiedź nr 182

Zamawiający potwierdza, że wstrzymanie wynagrodzenia następuje w części równej sumie kwot wynikających z nieprzedstawionych dowodów zapłaty wymagalnego wynagrodzenia Podwykonawcy/Dalszego Podwykonawcy.

Po dokonanej zmianie (odpowiedź 335) §4 ust. 12 stał się § 14 ust 13.

Pytanie nr 183

Umowa 4.15. - z uwagi na to, że kara umowa nie jest jedyną formą pilnowania i motywowania Wykonawcy, dodatkowo powinno być jedynie uprawnieniem a nie obowiązkiem wynikającym z umowy, dlatego sugerujemy zmianę podejścia Zamawiającego poprzez użycia sformułowań "Zamawiający może naliczyć karę". Kary powinny mieć funkcję motywującą i stymulującą Wykonawcę, nie tylko dyscyplinującą.

Odpowiedź nr 183

Zamawiający nie wyraża zgody.



Pytanie nr 184

Umowa 7.1.1). - 1) wykonania Przedmiotu Umowy z zachowaniem najwyższej staranności [...]: „Najwyższa staranność” nie jest definiowana w KC i może budzić spory interpretacyjne. Wykonawca wnioskuje o zmianę „najwyższej” staranności, która nie jest nigdzie uregulowana, ani określona na „należyta” staranność, którą określają przepisy k.c. i orzecznictwo. W stosunku do Wykonawcy (zgodnie z 355 k.c.) ma zastosowanie podwyższony miernik staranności, wynikający z zawodowego charakteru działalności Wykonawcy. Zastosowanie kryterium „najwyższej” staranności może wprowadzić niepewność interpretacyjną. Pozostawienie zapisu w aktualnym brzmieniu przełoży się na wartość składanych ofert, gdyż Wykonawcy będą zmuszeni do skalkulowania w/w ryzyka w cenie oferty, a Zamawiający gospodarując środkami publicznymi powinien raczej dążyć do minimalizowania kosztów realizacji inwestycji w obszarach, w których jest to możliwe.

Odpowiedź nr 184 /zmiana/

Zamawiający zmienia § 7 ust 1 pkt 1). Zmieniony zapis otrzymuje brzmienie:

1. wykonania Przedmiotu Umowy z zachowaniem należytej staranności oraz zgodnie z:

Pytanie nr 185

Umowa 11.7.b) – (1) Czy Zamawiający akceptuje doprecyzowanie postanowienia umowy w sposób zgodny z wyrokiem Sądu Najwyższego z 22.06.2007 r., sygn. akt V CSK 99/2007 stanowiącym jednoznacznie, że strony umowy o roboty budowlane nie mogą uzależniać wypłaty wynagrodzenia należnego wykonawcy od braku jakichkolwiek usterek, a postanowienia umowy o tzw. bezusterkowym odbiorze robót są nieważne? (2) Czy Zamawiający zgodzi się na zmianę sformułowania " może dokonać odbioru," na "dokona odbioru" z określeniem terminu usunięcia wad?

Odpowiedź nr 185

Zamawiający nie wyraża zgody.

Pytanie nr 186

Umowa 11.7.c) - c) nieistotne wady lub usterki nienadające się do usunięcia [...] może obniżyć odpowiednio wynagrodzenie Wykonawcy; czy Zamawiający akceptuje obniżenie ustalone w drodze negocjacji Zamawiającego z Wykonawcą lub przez opinię niezależnego eksperta?

Odpowiedź nr 186

Zamawiający nie wyraża zgody.

Pytanie nr 187

Umowa 12.4.a) - a) Termin płatności faktur wystawionych przez Podwykonawcę Wykonawcy lub dalszego Podwykonawcę Podwykonawcy nie może przekraczać 15 dni; Czy Zamawiający zaakceptuje zmianę terminu płatności na 30 dni, jako standardu rynkowego? Zwracamy uwagę, że Zamawiający zgodnie z PzP wymaga dostarczenia oświadczeń o wymagalnych płatnościach, dlatego wydłużenie terminu płatności będzie się odnosiło do poprzedniego okresu rozliczeniowego, co nie wpływa negatywnie na kontrolę rozliczeń z Podwykonawcami.



Odpowiedź nr 187

Zamawiający nie wyraża zgody.

Pytanie nr 188

Umowa 14.11. - 11. [...] Zamawiający zwróci Wykonawcy w terminie 30 dni od dnia odbioru końcowego i uznania przez Zamawiającego, że Umowa została należycie wykonana.: Czy Zamawiający zaakceptuje doprecyzowanie, że podpisanie protokołu odbioru końcowego bez wad istotnych jest potwierdzeniem uznania przez Zamawiającego należytego wykonania?

Odpowiedź nr 188

Zamawiający nie wyraża zgody.

Pytanie nr 189

Umowa 15.2.j) - Nieprzedłużenie zabezpieczenia podstawą do odstąpienia od Umowy; Czy Zamawiający zaakceptuje zmianę zapisu na zgodną z art. 451 PZP poprzez wskazanie mechanizmu wypłaty z zabezpieczenia celem ustanowienia kaucji gwarancyjnej, w przypadku niedostarczenia przedłużonego zabezpieczenia należytego wykonania Umowy i tym samym usunie wskazaną okoliczność z katalogu sytuacji uprawniających do odstąpienia?

Odpowiedź nr 189

Zamawiający nie wyraża zgody.

Pytanie nr 190

Umowa 15.9.a) - "mimo odstąpienia od umowy przez Zamawiającego – Wykonawca zobowiązany będzie: a) do uiszczenia na rzecz Zamawiającego wszystkich kar umownych, które zostały naliczone, zostaną naliczone lub mogą zostać naliczone zgodnie z postanowieniami umowy"; Czy Zamawiający zaakceptuje usunięcie postanowienia punktu a) w całości? Po odstąpieniu od umowy nie ma możliwości kumulatywnego dochodzenia kary umownej za odstąpienie i kar zastrzeżonych na wypadek nienależytego wykonania umowy. Powyższe zostało potwierdzone uchwałą SN z 18.07.2012 r. (III CZP 39/12) która wskazuje, że odstępującemu nie przysługuje roszczenie o zapłatę kary umownej na wypadek zwłoki lub opóźnienia, jeżeli w umowie zastrzeżono również taką karę w związku z odstąpieniem od umowy. Jak Sąd Najwyższy wskazuje "Nie może być kumulowana kara umowna przewidziana za nienależyte wykonanie zobowiązania, np. kara umowna za zwłokę w wykonaniu zobowiązania i kara umowna za niewykonanie zobowiązania. Nie sposób bowiem jednocześnie spełnić wymagań, od których naliczenie tych kar jest uzależnione, tj. wykonać, choćby w sposób nienależyty, i nie wykonać tego samego zobowiązania. Wierzyciel nie może zażądać zapłaty obu wymienionych kar umownych, gdyż wzajemnie się one wykluczają." Istotą kary umownej za nienależyte wykonanie umowy jest de facto założenie, że wykonanie umowy nastąpi, ale w sposób nienależyty. Natomiast konstrukcja kary umownej na wypadek niewykonania zobowiązania zakłada, że umowa nie zostanie wykonana. I tak gdy strona opóźnia się z wykonaniem umowy i z tej przyczyny druga strona od kontraktu odstępuje, dochodzi do niewykonania zobowiązania. W sytuacji, gdy w umowie przewidziano odrębną karę umowną w związku z odstąpieniem od umowy, to należy przyjąć, że tak określona kara miała



ma za zadanie rekompensować szkodę w oszacowanym przez strony rozmiarze, jakiej dozna strona na skutek niewykonania zobowiązania w następstwie odstąpienia od umowy.

Odpowiedź nr 190

Zamawiający nie wyraża zgody.

Pytanie nr 191

Umowa 17.2. - łączny limit kar: Czy Zamawiający zaakceptuje ustalenie limitu kar na poziomie nie wyższym niż 10% wynagrodzenia umownego brutto, jako rynkowego poziomu dla prac budowlanych?

Odpowiedź nr 191

Patrz odpowiedź nr 62.

Pytanie nr 192

Umowa 19.3.i) - rezygnacja z części robót: Czy Zamawiający zaakceptują zmianę zapisu, poprzez wskazanie 95% zakresu umowy jako minimalnego zakresu zamówienia i tym samym dostosowania do art. 433 PzP wskazującego konieczność doprecyzowania minimalnej wartości lub wielkości świadczenia stron w przypadku możliwości ograniczenia zakresu zamówienia? Zamawiający, we wskazanym postanowieniu umożliwia rezygnację z części robót nie ograniczając zakresu zmniejszenia, przez co zapis stanowi niezgodność z PzP.

Odpowiedź nr 192

Zamawiający w § 3 ust 7 wzoru umowy zawarł zapis:

„Zamawiający wskazuje zgodnie z art. 433 ust. 4) ustawy PZP, że roboty zaniechane będą stanowiły maksymalnie 10 % wartość brutto Umowy”.

Pytanie nr 193

W projekcie został opisany bezprzewodowy system sterowania oprawami oświetleniowymi, w tym monitoringu opraw awaryjnych i ewakuacyjnych. Rozumiem że taki system został wybrany na etapie projektowania celowo z powodu zmniejszenia kosztów okablowania. Proszę o potwierdzenie że inwestor podtrzymuje takie rozwiązanie?

Odpowiedź nr 193

Zamawiający informuje, że sterowanie radiowe jest zastosowane tylko dla opraw oświetlenia podstawowego. Zgodnie ze specyfikacją techniczną wykonania i odbioru robót Rozdział II. Szczegółowa specyfikacja techniczna pkt 5.3.1 oraz z opisem z projektu wykonawczego pkt 4.1.5: Oprawy oświetlenia awaryjnego/ewakuacyjnego będą pracowały w systemie z **centralną baterią**, która służy do zasilania i sterowania tymże oświetleniem.

Pytanie nr 194

Uprzejmie proszę o potwierdzenie, że Zamawiający wymaga, aby centralka sterowała drogą bezprzewodową zarówno oświetleniem podstawowym jak i monitorowała oświetlenie awaryjne?

Odpowiedź nr 194

Zamawiający potwierdza, że do zasilania i sterowania systemem oświetlenia awaryjnego zastosowano system centralnej baterii.



Pytanie nr 195

Wiele opraw oświetlenia podstawowego jest oprawami adaptacyjnymi, tj. posiadającymi niezależny, zintegrowany, indywidualny czujnik zmniejszający strumień i moc oprawy pod wpływem światła dziennego. Rozumiem że inwestorowi chodziło o uzyskanie jak największych oszczędności w zużyciu energii oraz wydłużeniu żywotności opraw podczas eksploatacji obiektu. Proszę o potwierdzenie czy Zamawiający podtrzymuje zastosowanie takich opraw?

Odpowiedź nr 195

Zgodnie z odpowiedzią na pytanie nr 8.

Pytanie nr 196

Proszę o potwierdzenie iż chodniki przed częścią socjalna południowa należy wycenić, brak szrafowania na części rysunkowej branży drogowej.

Odpowiedź nr 196

Zamawiający potwierdza, że chodniki przed częścią socjalną południową również wchodzi w zakres wyceny, razem z pozostałymi elementami projektowanymi i wskazanymi na rysunku nr P_PW_01 – Zagospodarowanie terenu.

Pytanie nr 197

Proszę o potwierdzenie iż ilości ujęte w opisie technicznym branży drogowej są wiążące i należy wycenić podane ilości.

Odpowiedź nr 197

Zamawiający informuje, że ze względu na niejednorodność gruntu pod nawierzchnią drogową oraz konieczność uwzględnienia zapisu projektowego: "Podłoże pod wzmocnienia podłoża charakteryzujące się $E_2 > 35 \text{MPa}$ $E_2/E_1 < 2,5$. W przypadku niez uzyskania zadanego parametru należy dokonać wymiany podłoża na pełną grubość gruntu, na którym nie da się uzyskać zadanego parametru lub dokonać jego wzmocnienia", Zamawiający przedstawia skorygowane obliczenia robót ziemnych uwzględniających częściową wymianę podłoża do głębokości 50cm poniżej konstrukcji nawierzchni i w razie potrzeby zastąpieniem gruntu rodzimego gruntem nasypowym celem uzyskania zadanych parametrów projektowych pod warstwami konstrukcyjnymi nawierzchni. Przyjęte obliczenia uwzględniają korytowanie nawierzchni.

UWAGA: W bilansie robót ziemnych nie uwzględniono powierzchni hangaru (wykopów pod hangar i konstrukcję posadzki) oraz wykopów pod sieci, przyłącza oraz elementy konstrukcyjne takie jak fundamenty, ściany itp.(związane z innymi branżami). W bilansie powyżej nie uwzględniono również wykopów humusu. Wykopy humusu oraz roboty ziemne pod hangar i odrębne opracowania branżowe stanowią odrębną wartość robót ziemnych i powinny być uwzględnione osobno w kalkulacji ilości robót ziemnych. Humus, który zostanie zebrany zakłada się, że może być wykorzystany ponownie na zieleńcach, a jego nadmiar powinien być wywieziony. Przyjęto założenie projektowe, iż grunt z wykopu nie nadaje się do wbudowania w nasyp.



	WYKOP	NASYP
Układ drogowy przy HANGARZE	6 864	3 130
PLAC SKŁADOWY	6 225	9 533
SUMA	13 089	12 663

Pytanie nr 198

Proszę o informację czy w podanych ilościach ujęte są wykopy pod warstwy drogowe. (korytowanie)

Odpowiedź nr 198

Zgodnie z odpowiedzią na pytanie nr 24.

Pytanie nr 199

Proszę o informację czy w wycenie należy ująć hydroizolacje stóp oraz ław fundamentowych.

Odpowiedź nr 199

Odpowiedź zostanie udzielona w terminie późniejszym.

Pytanie nr 200

Czy oferta powinna obejmować koszty związane z dostawą i montażem wyposażenia pomieszczeń w meble biurowe: krzesła biurowe, szafy, stoły itp.? Jeżeli tak to prosimy o przekazanie listy i ilości tego wyposażenia wraz ze specyfikacją techniczną.

Odpowiedź nr 200

Odpowiedź zostanie udzielona w terminie późniejszym.

Pytanie nr 201

Czy oferta powinna obejmować koszty związane z dostawą i montażem wyposażenia pomieszczeń socjalnych w: meble kuchenne, blaty, szafki śniadaniowe itp.? Jeżeli tak to prosimy o przekazanie listy i ilości tego wyposażenia wraz ze specyfikacją techniczną.

Odpowiedź nr 201

Odpowiedź zostanie udzielona w terminie późniejszym.

Pytanie nr 202

Czy oferta powinna obejmować koszty związane z dostawą i montażem wyposażenia pomieszczeń szatni w szafki BHP i ławki? Jeżeli tak to prosimy o przekazanie listy i ilości tego wyposażenia wraz ze specyfikacją techniczną.

Odpowiedź nr 202

Odpowiedź zostanie udzielona w terminie późniejszym.

Pytanie nr 203

Czy oferta powinna obejmować koszty związane z dostawą i montażem wyposażenia pomieszczeń umywalni i łazienek w: lustra, dozowniki na mydło w płynie, podajniki na papier toaletowy, podajniki na ręczniki



papierowe, szczotki do WC? Jeżeli tak to prosimy o przekazanie listy i ilości tego wyposażenia wraz ze specyfikacją techniczną.

Odpowiedź nr 203

Odpowiedź zostanie udzielona w terminie późniejszym.

Pytanie nr 204

W specyfikacji „2_Specyfikacja techniczno-materiałowa - Hangar H4.pdf” strona 16 pkt. 1.22 „Wyposażenie pomieszczeń higieniczno-sanitarnych, gospodarczych „zapisano „odpływ prysznicowy ze stali nierdzewnej „natomiast na rzutach architektury widoczne są brodziki. Prosimy o wskazanie rozwiązania jakie należy przyjąć w ofercie? Dodatkowo wnosimy o wprowadzenie do przedmiaru pozycji związanej z tym zakresem prac, ponieważ nie został on ujęty.

Odpowiedź nr 204

Zamawiający informuje, że należy zastosować odpływ prysznicowy ze stali nierdzewnej.

Pytanie nr 205

Prosimy o potwierdzenie, że wygradzenia prysznicu są wykonane z płyty HPL.

Odpowiedź nr 205

Zamawiający potwierdza, że należy przyjąć płyty HPL jako materiał na wygradzenia prysznicu.

Pytanie nr 206

Czy w wycenie należy ująć drążki prysznicowe wraz z zasłonami?

Odpowiedź nr 206

Zamawiający wskazuje, że jako zamknięcie prysznicu należy zastosować drzwiczki z płyty hpl z zamkopochwytem.

Pytanie nr 207

Dla pomieszczeń S 0.19, S1.09 nie zostały wydane przegrody między pisuarowe? Czy dostawę i montaż 6 przegród między pisuarowych należy ująć w zakresie wyceny? Jeżeli tak to prosimy o przekazanie specyfikacji materiałowej dla tego elementu.

Odpowiedź nr 207

Zgodnie z odpowiedzią na pytanie nr 21.

Pytanie nr 208

Na rysunku „Zestawienie okien” A_PW_24 dla okien: O3, O4, O5, O7, O8, O9, O10, O12, O13, O14, O15, O21, O19, O20, O26, O27 znajduje się zapis „w zestawieniu z żaluzją zewnętrzną sterowaną ręcznie lub refleksolem”. Brak tych elementów na rysunkach elewacji oraz w przedmiarach prac. Czy w zakresie oferty należy ująć ten zakres prac?

Odpowiedź nr 208

Zamawiający potwierdza, że zakres ten należy uwzględnić w ofercie.



Pytanie nr 209

Na rysunku A_PW_05 „Przekrój A-A, B-B” wydano dla ściany podwalinowej SZ-5 warstwę z betonu łupanego gr. 50mm natomiast w przedmiarach prac w pozycji 171 i 172 ujęto wykończenie podwaliny tynkiem mozaikowym. Prosimy o informację w jakiej technologii należy wycenić wykończenie cokołu.

Odpowiedź nr 209

Zamawiający wyjaśnia, że ściany podwalin powyżej terenu należy wykończyć tynkiem mozaikowym w kolorze czarnym RAL 9005.

Pytanie nr 210

W której pozycji przedmiaru należy ująć zabezpieczenie pożarowe 75,93 t konstrukcji stalowej dachu do R30 dla części trzykondygnacyjnych zgodnie z pkt. 13.1.7 opisu technicznego architektury?

Odpowiedź nr 210

Zgodnie z odpowiedzią na pytanie nr 24.

Pytanie nr 211

W specyfikacji „2_Specyfikacja techniczno-materiałowa - Hangar H4.pdf” strona 15 pkt. 1.19 „wycieraczki,” znajduje się zapis że należy przewidzieć wycieraczki wewnętrzne przy głównych wejściach” (ujęte w poz. 291 przedmiaru) dodatkowo w przedmiarze prac w pozycjach 290 ujęto wycieraczki zewnętrzne stalowe ocynkowane z osadnikiem. Dla obu pozycji przedmiarowych wydano 5 szt. wycieraczek o wymiarach 0,6x1,2 m.

W projekcie i specyfikacji wycieraczki zewnętrzne nie występują, czy należy je ujmować w zakresie wyceny? Prosimy o potwierdzenie wymiarów oraz ilości wycieraczek, ponieważ nie występują one na rysunkach architektonicznych.

Odpowiedź nr 211

Odpowiedź zostanie udzielona w terminie późniejszym.

Pytanie nr 212

W opisie technicznym do architektury „240909_103OZW2401_A_PW_Opis techniczny_rev00” str.32 pasma świetlne zapisano „naświetla wyposażyć w siatki zabezpieczające przed upadkiem z dachu” Prosimy o wskazanie pozycji przedmiaru w którym należy ująć dostawę i montaż siatek zabezpieczających pasma świetlne w ilości 387 m².

Odpowiedź nr 212

Zgodnie z odpowiedzią na pytanie nr 24.

Pytanie nr 213

W której pozycji przedmiaru ująć koszt utylizacji ziemi z makroniwelacji hali ujętej w poz. 2 przedmiaru budowlanego w ilości 17 155 m³. Czy inwestor dopuszcza pozostawienie gruntu z wykopów na terenie Inwestora? Jeżeli tak to prosimy o wskazanie miejsca jej składowania na terenie Inwestora.

Odpowiedź nr 213

Zgodnie z odpowiedzią na pytanie nr 24.



Pytanie nr 214

W której pozycji przedmiaru drogowego należy ująć wywóz i utylizację gruntu dla makroniwelacji dróg pozycja: 5,6,17,18,24,25,31,32,37,38,43,44,50,51? Czy inwestor dopuszcza pozostawienie gruntu z wykopów na terenie Inwestora? Jeżeli tak to prosimy o wskazanie miejsca jej składowania na terenie Inwestora.

Odpowiedź nr 214

Odpowiedź zostanie udzielona w terminie późniejszym.

Pytanie nr 215

W której pozycji przedmiaru należy ująć 4 kpl. oczomyjek w pom. S.0.21, E.0.01, E.0.06 i E 0.05?

Odpowiedź nr 215

Zgodnie z odpowiedzią na pytanie nr 24.

Pytanie nr 216

W zestawieniu elementów żelbetowych „Zb-1 – zestawienie elementów żelbetowych konstrukcyjnych” dla stóp podano wymiar 2,0x2,0x0,6m, z dokumentacji projektowej stopy te mają wymiar 2,5x2,5x0,6m. Prosimy o wskazanie właściwych rozmiarów dla stóp F1.

Odpowiedź nr 216

Zamawiający wyjaśnia, że stopa F1 ma wymiary 2,5x2,5x0,6m zgodnie z rys PW_K_20.

Pytanie nr 217

Ściany murowane - w załączonym przedmiarze nie zostały uwzględnione ściany attyk z bloków silikatowych gr. 150mm w ilości 110m². Proszę o potwierdzenie, że należy je uwzględnić w ofercie.

Odpowiedź nr 217

Odpowiedź zostanie udzielona w terminie późniejszym.

Pytanie nr 218

W której pozycji przedmiaru ująć odwodnienia liniowe w pomieszczeniu hangar-hala napraw 0.01 w ilości 148 mb?

Odpowiedź nr 218

Odpowiedź zostanie udzielona w terminie późniejszym.

Pytanie nr 219

W której pozycji przedmiarowej należy ująć opracowanie instrukcji bezpieczeństwa pożarowego obejmującego Hangar techniczny H4 zgodnie z § 7.25 zapisów umowy.

Odpowiedź nr 219

Zgodnie z odpowiedzią na pytanie nr 24.



Pytanie nr 220

W nawiązaniu do zapisów w punkcie 2.2.1 Opisu technicznego instalacji niskoprądowych: „Centrala zostanie połączona z istniejącymi centralami Sygnalizacji Pożaru w zespole budynków Inwestora. Projektowany system stanowił będzie rozbudowę systemu istniejącego, a jego stan zostanie odwzorowany zostanie na pozostałych centralach, w szczególności w punkcie alarmowym Lotniskowej Służby Ratowniczo-Gaśniczej (LSR-G) – w Budynku Wielofunkcyjnym”, prosimy o potwierdzenie, że Inwestor przekaze GW niezbędne kody dostępu oraz pliki konfiguracyjne do wszystkich central systemu na terenie GTL celem wykonania integracji z nowym obiektem.

Odpowiedź nr 220

Odpowiedź zostanie udzielona w terminie późniejszym.

Pytanie nr 221

W nawiązaniu do zapisów w punkcie 4.2 Opisu technicznego instalacji niskoprądowych: „System antywłamaniowy stanowić ma rozbudowę istniejącego systemu (stosowane urządzenia kompatybilne z istniejącymi w obiektach Inwestora), a stany alarmowe systemu mają być komunikowane / wyświetlane w punkcie monitoringu obiektu – centrum monitoringu portu lotniczego”, prosimy o uzupełnienie projektu o listę urządzeń kompatybilnych z systemem istniejącym.

Odpowiedź nr 221

Odpowiedź zostanie udzielona w terminie późniejszym.

Pytanie nr 222

W nawiązaniu do zapisów w punkcie 4.2 Opisu technicznego instalacji niskoprądowych: „System antywłamaniowy stanowić ma rozbudowę istniejącego systemu (stosowane urządzenia kompatybilne z istniejącymi w obiektach Inwestora), a stany alarmowe systemu mają być komunikowane / wyświetlane w punkcie monitoringu obiektu – centrum monitoringu portu lotniczego”, prosimy o potwierdzenie, że Inwestor przekaze GW niezbędne kody dostępu oraz pliki konfiguracyjne dla systemu istniejącego na terenie GTL celem wykonania integracji z nowym obiektem.

Odpowiedź nr 222

Odpowiedź zostanie udzielona w terminie późniejszym.

Pytanie nr 223

W nawiązaniu do zapisów w punkcie 5.1 Opisu technicznego instalacji niskoprądowych: „Projektowany system kontroli dostępu ma zostać połączony z istniejącym systemem KD na terenie portu lotniczego. Stosować rozwiązania / urządzenia kompatybilne z istniejącymi”, prosimy o potwierdzenie, że Inwestor przekaze GW niezbędne kody dostępu oraz pliki konfiguracyjne dla systemu istniejącego na terenie GTL celem wykonania integracji z nowym obiektem.

Odpowiedź nr 223

Odpowiedź zostanie udzielona w terminie późniejszym.



Pytanie nr 224

Prosimy o potwierdzenie konieczności przewidzenia w kosztach GW oraz w terminie wykonania prac integracji nowego systemu KD z istniejącym konieczności zawarcia z GTL odrębnej Umowy ochrony danych osobowych zawartych w istniejącym systemie Kontroli Dostępu na terenie GTL.

Odpowiedź nr 224

Odpowiedź zostanie udzielona w terminie późniejszym.

Pytanie nr 225

W nawiązaniu do zapisów w punkcie 6.1 Opisu technicznego instalacji niskoprądowych: „Instalacja systemu w hangarze stanowić będzie integralną część modernizowanego systemu CCTV dla całego kompleksu lotniska. Hangar stanowić będzie nie tylko nieodłączny element lotniska jako całości, a materiał z nagrań będzie jednym z pierwszych źródeł informacji o wykrytych zdarzeniach, jak również będzie podstawowym źródłem materiału dowodowego dla dalszej ewaluacji zdarzeń i gromadzenia materiału dowodnego na wypadek takiej potrzeby”, prosimy o potwierdzenie, że Inwestor przekaże GW niezbędne kody dostępu oraz pliki konfiguracyjne dla systemu istniejącego na terenie GTL celem wykonania integracji z nowym obiektem.

Odpowiedź nr 225

Odpowiedź zostanie udzielona w terminie późniejszym.

Pytanie nr 226

Prosimy o potwierdzenie, że dostawa, montaż, podłączenie i konfiguracja urządzeń aktywnych systemu okablowania strukturalnego dla potrzeb instalacji LAN, CCTV, KD, BMS, WiFi jest po stronie Zamawiającego.

Odpowiedź nr 226

Odpowiedź zostanie udzielona w terminie późniejszym.

Pytanie nr 227

Prosimy o podanie technicznych parametrów dla stacji roboczej i serwera BMS.

Odpowiedź nr 227

Zamawiający informuje, że parametry techniczne wykorzystanego urządzenia muszą być wystarczające do płynnej pracy systemu i zgodne ze specyfikacją producenta automatyki. Serwer powinien posiadać 2 karty sieciowe.

Pytanie nr 228

Projekt przebudowy zewnętrznej instalacji teletechnicznej przewiduje jedynie wykonanie nowej kanalizacji teletechnicznej bez uwzględnienia przekładek kabli teletechnicznych kolidujących z nowym Hangarem.

Prosimy o informacje jakie kable teletechniczne, są obecnie w kolizji nowym Hangarem. Prosimy o podanie ich typów, długości i relacji. Prosimy o opis sposobu ich przełożenia. Prosimy o informację czy podczas przekładania tych kabli możliwe jest ich czasowe wyłączenie.

Odpowiedź nr 228

Zamawiający informuje, że zinwentaryzowane okablowanie pod budowanym hangarem:

- a) Światłowód Z-XOTKtsd 24J na relacji w stronę TWR



- b) Światłowód Z-XOTKtsd 24J na relacji w stronę ST8A
- c) Światłowód Fibrain TAG101 BUC-CL T20 48J na relacji w stronę TWR
- d) Światłowód Fibrain SM9/125 LSZH 24J na relacji w stronę ST8A
- e) Światłowód Fibrain TAG101 BUC-CL T20 24J na relacji w stronę TWR
- f) Kabel miedziany XzTKMXpw 10x4x0,5 na relacji w stronę TWR
- g) Kabel miedziany XzTKMXpw 10x4x0,5 na relacji w stronę TWR
- h) Kabel miedziany XzTKMXpw 50x4x0,5 na relacji w stronę TWR
- i) Kabel miedziany XzTKMX 50x4x0,5 na relacji w stronę TWR
- j) Kabel miedziany XzTKMX 25x4x0,8 na relacji w stronę TWR
- k) Kabel miedziany XzTKMX 5x4x0,8 na relacji w stronę TWR

Zakładane jest ułożenie analogicznego okablowania w nowej kanalizacji (pomiędzy SK/01 i SK/08) a następnie połączenia go dwustronnie z ww. okablowaniem. Na rysunku oznaczone jako "spinka kablowa". Zamawiający potwierdza możliwość czasowego wyłączenie okablowania zgodnie z ustalonym i zatwierdzonym harmonogramem tych działań z użytkownikami oraz przy zachowaniu ciągłości działania łączności.

Pytanie nr 229

Prosimy o informację czy istniejąca kanalizacja kablowa posiada odpowiednią rezerwę miejsca dla nowych kabli SN mających zasilać nową stację transformatorową ST-4.

Odpowiedź nr 229

Odpowiedź zostanie udzielona w terminie późniejszym.

Pytanie nr 230

W projekcie stacji transformatorowej nie podano nastaw zabezpieczeń SN. Prosimy o potwierdzenie, że takie nastawy Inwestor przekaże na etapie realizacji inwestycji.

Odpowiedź nr 230

Odpowiedź zostanie udzielona w terminie późniejszym.

Pytanie nr 231

Prosimy o przekazanie inwentaryzacji geodezyjnej rzędnych pokryw istniejących studni kanalizacji kablowej SN, nn i teletechnicznej, bądź o potwierdzenie, że nie wymagają one regulacji do nowych rzędnych terenu.

Odpowiedź nr 231

Odpowiedź zostanie udzielona w terminie późniejszym.

Pytanie nr 232

Prosimy o potwierdzenie, że istniejące kable zasilające stację transformatorową ST-5 przebiegają w istniejącej kanalizacji kablowej w tym przez studnię kablową w obrębie której należy wykonać na nich mufy SN.1 i SN.2

Odpowiedź nr 232

Zamawiający potwierdza.



Pytanie nr 233

Na rysunku 103OZWZ2401_E_PW_01_114.1 oraz 114.2 widnieje zapis „Stabilizacyjna płyta fundamentowa (wykonuje Inwestor)”. Prosimy o potwierdzenie, że płytę pod stacją transformatorową ST-4 wykona Inwestor.

Odpowiedź nr 233

Zamawiający informuje, że prace związane z płytą należy uwzględnić w ofercie zgodnie i wykonać zgodnie z rys. nr PW_K_57.

Pytanie nr 234

Na rysunku 103OZWZ2401_E_PW_01_114.2 widnieje zapis: „Uwaga: 1. W drzwiach zamontować wyłączniki krańcowe, nie wyprowadzać z nich przewodów. 2. Pod klimatyzator przygotowujemy miejsce i wykonujemy daszek (wysłać luzem - nie montować). Montaż klimatyzatora na obiekcie Nie wyprowadzać przewodów z RPW do klimatyzatora. Nie wykonywać żadnych otworów w ścianie do montażu klimatyzacji”. Prosimy o wyjaśnienie i doprecyzowanie tych zapisów.

Odpowiedź nr 234

Zamawiający wyjaśnia, że montaż klimatyzacji oraz zasilania do niej na obiekcie można wykonać po posadowieniu stacji transformatorowej.

Pytanie nr 235

Prosimy o przekazanie projektów i schematów elektrycznych okablowania zbiornika retencyjnego które ma podlegać przełożeniu i przebudowie.

Odpowiedź nr 235

Odpowiedź zostanie udzielona w terminie późniejszym.

Pytanie nr 236

Prosimy o informację czy Inwestor posiada uzgodnienia z dostawcą energii elektrycznej Tauron dla przyłączenia instalacji fotowoltaicznej.

Odpowiedź nr 236

Zamawiający wskazuje, że instalacja fotowoltaiczna do 50kW nie wymaga uzgodnień z Tauron. Dodatkowo informuje, że falownik musi posiadać blokadę przesyłu nadmiaru energii elektrycznej do sieci zewnętrznej.

Pytanie nr 237

Prosimy o potwierdzenie, że wszelkie uzgodnienia oraz odbiory instalacji fotowoltaicznej z dostawcą energii elektrycznej Tauron nie leżą po stronie GW.

Odpowiedź nr 237

Zgodnie z odpowiedzią na pyt. nr 236.



Pytanie nr 238

Zaprojektowana instalacja fotowoltaiczna nie posiada żadnego wyłącznika/rozłącznika dla celów ochrony p.poż. po stronie napięcia DC na dachu. Prosimy o potwierdzenie, że takie rozwiązanie jest poprawne i zaakceptowane przez rzeczoznawcę ds. ppoż.

Odpowiedź nr 238

Zamawiający informuje, że instalacja fotowoltaiczna jest wyposażona w optymalizatory, które w przypadku braku napięcia zasilającego utrzymują napięcie bezpieczne po stronie DC.

Pytanie nr 239

Prosimy o odpowiedź czy komputer z drukarką do nadzorowania centralnej baterii oświetlenia awaryjnego pokazany na rys. 103OZW2401_E_PW_01_202 jest przedmiotem przetargu i ma być dostarczony przez GW.

Odpowiedź nr 239

Zamawiający potwierdza, że wskazane urządzenia wchodzi w skład przedmiotu zamówienia.

Pytanie nr 240

Prosimy o podanie wysokości montażu opraw oświetlenia podstawowego i awaryjnego na hangarze oraz w pomieszczeniach bez sufitów podwieszanych.

Odpowiedź nr 240

Zamawiający wskazuje następujące wysokości;

- a) Hangar (zatoki serwisowe): ok. 13,50m
- b) Pomieszczenia W0.03;W0.05;W0.07-08;E0.06-07:
 - nastropowo ok. 4,80m
 - W miejscu prowadzenia kanałów wentylacyjnych ok. 4,00m
- c) Pomieszczenia E0.03-05:
 - nastropowo ok. 4,80m
 - W miejscu prowadzenia kanałów wentylacyjnych ok. 3,80-3,90m
- d) Pomieszczenia S0.03;S0.09;S0.11;S0.13-18;S0.22;
 - nastropowo ok. 4,30m
 - W miejscu prowadzenia kanałów wentylacyjnych ok. 3,30m
- e) Pomieszczenie S0.21:
 - nastropowo ok. 3,40m

Pytanie nr 241

Wg opisu do projektu wykonawczego funkcję Przeciwpowozarowego Wyłącznika Prądu będą pełnił wyłączniki z cewką wybijakową zlokalizowane w rozdzielnicy RG natomiast sterowane będą one za pomocą przycisków PWP przy głównych wejściach do budynku. Natomiast na schematach instalacji pokazano, że w/w wyłączniki mają być sterowane poprzez układ SZR który to ma być wyzwalany poprzez przyciski PWP. Dodatkowo w projekcie umieszczono zapis, że tak zaprojektowany układ ma posiadać Krajową Deklarację Właściwości Użytkowych jako zestaw PWP. Prosimy o wskazanie konkretnego typu i modelu dostępnego na rynku zestawu PWP posiadającego w/w Deklarację zgodnego z przedstawionymi schematami lub w przypadku braku takich



rozwiązań na rynku o przekazanie dokumentu dopuszczenia jednostkowego dla zaprojektowanego układu Przeciwpowozarowego Wyłącznika Prądu zaopiniowanego przez rzeczoznawcę ds. ppoż.

Odpowiedź nr 241

Zamawiający informuje, że układ głównego wyłącznika prądu zrealizowano na podstawie aparatury firmy Schneider. Zamawiający dopuszcza realizację rozwiązań równoważnych. Układ połączeń jest zależny od zastosowanej aparatury.

Pytanie nr 242

Na przekazanych schematach układu Przeciwpowozarowego Wyłącznika Prądu dla rozdzielnicy RG i STS nie pokazano obwodów sygnalizacyjnych obecności napięcia sterowniczego oraz obwodów sygnalizacyjnych poprawności zadziałania PWP o których mowa w pkt. 4.1.3 opisu technicznego. Prosimy o uzupełnienie projektu w tym zakresie.

Odpowiedź nr 242

Zgodnie z odpowiedzią na pyt. nr 241.

Pytanie nr 243

W projekcie na schemacie rozdzielnicy RG wrysowano dwa urządzenia STS, jedno do zasilania rozdzielnicy RS.0 a drugie bez obciążenia. W zestawieniu materiałów podano, że należy dostarczyć tylko jedno takie urządzenie. Prosimy o wyjaśnienie rozbieżności.

Odpowiedź nr 243

Zamawiający informuje, że urządzenie STS jest jedno i jest zasilane z dwóch sekcji RG.

Pytanie nr 244

Prosimy o podanie parametrów technicznych urządzenia STS. W zestawieniu materiałów podano jedynie nazwę producenta: Piller Apotrans – 160A kpl. 1.

Odpowiedź nr 244

Odpowiedź zostanie udzielona w terminie późniejszym.

Pytanie nr 245

Wnosimy o wprowadzenie w § 13 „Gwarancja jakości i rękojmi za wady” zapisów dotyczących urządzeń: pkt. 2 i 3. Okres gwarancji jakości i rękojmi **dla robót budowlano-montażowych i instalacyjnych** wynosi 60 miesięcy **oraz na urządzenia zgodnie z gwarancją producenta** licząc od dnia uzyskania wszelkich wymaganych decyzji administracyjnych w szczególności pozwolenia na użytkowanie oraz po podpisaniu protokołu odbioru końcowego umożliwiającego eksploatację przedmiotu umowy, za wyjątkiem urządzeń wskazanych poniżej, gdzie okres gwarancji wynosi minimum 36 miesięcy:

- 1) serwery – gwarancja realizowana na miejscu u Zamawiającego (naprawa na następny dzień roboczy),
- 2) dyski twarde – gwarancja z opcją pozostania u Zamawiającego dysku w przypadku awarii,
- 3) zasilacz UPS – gwarancja na całe urządzenie włącznie z bateriami,
- 4) system oświetlenia awaryjnego,
- 5) drzwi z akcesoriami,



W razie wykonywania przez Zamawiającego uprawnień z gwarancji jakości bieg terminu do wykonania uprawnień z tytułu rękojmi za wady ulega zawieszeniu z dniem zawiadomienia Wykonawcy o wadzie. Termin ten biegnie dalej od dnia dokonania naprawy dla naprawianego zespołu elementów

Odpowiedź nr 245

Zamawiający nie wyraża zgody.

Pytanie nr 246

§ 13 pkt.7 „Gwarancja Jakości i Rękojmi Za Wady”

„Przez pojęcie przegląd techniczny należy rozumieć zespół stałych i systematycznych działań, wykonywanych co pewien okres (zgodnie z instrukcją producenta, natomiast nie rzadziej niż raz na pół roku), mających na celu utrzymanie sprawności Przedmiotu Umowy w dobrym stanie technicznym. Podczas przeglądów technicznych Wykonawca zobowiązany jest do wymiany na własny koszt wszelkich elementów/materiałów eksploatacyjnych, których wymiana jest wymagana instrukcją producenta dla dalszego, prawidłowego funkcjonowania Przedmiotu Umowy”

Ponieważ, wymiana materiałów eksploatacyjnych ulegających zużyciu (np. filtry centrale wentylacyjnych) jest ściśle uzależniona od sposobu eksploatacji obiektu i warunków środowiskowych, na który Wykonawca nie ma wpływu, wnosimy o wykreślenie z zakresu oferty wykonawcy konieczności dostawy elementów/materiałów eksploatacyjnych i wprowadzenie zapisu, że koszt materiałów eksploatacyjnych ulegających naturalnemu zużyciu pokryje Zamawiający.

Odpowiedź nr 246

Zamawiający nie wyraża zgody.

Pytanie nr 247

Zwracamy się z prośbą o wykreślenie zapisu dotyczącego wymogu realizacji przeglądów technicznych co najmniej raz na pół roku, zgodnie z § 13 pkt. 7. Choć rozumiemy intencję Zamawiającego, aby zapewnić ciągłą sprawność i bezpieczeństwo urządzeń poprzez regularne przeglądy, to jednak częstotliwość przeglądów technicznych na poziomie półrocznym jest, naszym zdaniem, nadmierna i może prowadzić do niepotrzebnych kosztów oraz wydłużenia czasu pracy zespołów serwisowych.

Nowoczesne urządzenia, wykonane zgodnie z najwyższymi standardami jakości i trwałości, nie wymagają tak częstych przeglądów, aby zapewnić ich prawidłowe funkcjonowanie. Dodatkowo, przeglądy gwarancyjne zgodnie z wymogami producentów dla podtrzymania gwarancji są wystarczające. Częstotliwość przeglądów proponowana przez Zamawiającego mogłaby obciążyć budżet oraz zasoby kadrowe bez znaczącego wpływu na poziom niezawodności urządzeń.

Z tego względu zwracamy się z prośbą ograniczenie przeglądów wyłącznie do przeglądów gwarancyjnych, co pozwoli na bardziej efektywne zarządzanie czasem i zasobami bez obniżenia jakości i bezpieczeństwa oferowanych usług.

Odpowiedź nr 247

Zamawiający nie wyraża zgody.



Pytanie nr 248

Czy osoby pracujące w strefie zastrzeżonej lotniska muszą posiadać poza sprawdzeniem przeszłości odbyte i zaliczone szkolenie zgodnie z Rozporządzeniem Ministra Infrastruktury z dnia 2 grudnia 2020r. w sprawie Krajowego Programu Ochrony Lotnictwa Cywilnego i czy dotyczy to wszystkich pracowników samodzielnie wykonujących czynności w strefie zastrzeżonej lotniska nawet tych bezpośrednio wymaganych do realizacji przedmiotowej Umowy? Jak długo trwa ta procedura?

Odpowiedź nr 248

Odpowiedź zostanie udzielona w terminie późniejszym.

Pytanie nr 249

Czy zgodnie z par. 13 Instrukcji Przepustowej MPL „Katowice” w Pyrzowicach każdy samochód (w tym ciężarowy, dźwig itp.) poruszający się strefie zastrzeżonej lub operacyjnej lotniska musi ważną posiadać przepustkę? Oraz czy kierowcy poruszający się samodzielnie w strefie zastrzeżonej muszą posiadać poza prawem jazdy odpowiedniej kategorii inne pozwolenia typu lotniskowego zdobyte po odbyciu specjalistycznych szkoleń?

Odpowiedź nr 249

Odpowiedź zostanie udzielona w terminie późniejszym.

Pytanie nr 250

Czy w przypadku braku posiadania przepustek stałych lub uprawnień do poruszania się samochodami w strefie zastrzeżonej istnieje możliwość odpłatnego korzystania do czasu wyrobienia odpowiednich dokumentów z eskorty WSO SOL i czy w przypadku dłuższych zleceń jest możliwość negocjacji cen wskazanych w cenniku?

Odpowiedź nr 250

Odpowiedź zostanie udzielona w terminie późniejszym.

Pytanie nr 251

Zgodnie z załącznikiem nr 2d do SWZ – Księga sprawdzonych praktyk, w pkt. 19 opisany jest wymóg posiadania podczas prowadzenia prac ziemnych w terenie w którym występuje uzbrojenie podziemne (sieci lub instalacje teletechniczne) sił i środków wraz z kompletem muf kablowych na wypadek uszkodzenia tej infrastruktury z gwarancją usunięcia awarii do 6h. Prosimy o informację jakie instalacje są spodziewane w obszarze inwestycji, jakie rodzaje muf mają być zabezpieczone, czy instalacje teletechniczne są oparte na tylko światłowodach, czy również na połączeniach miedzianych? Czy ewentualne naprawy uszkodzonej infrastruktury lotniskowej można zlecić służbom lotniskowym, które zapewne dobrze są rozeznane w temacie instalacji i posiadają mufy na bieżące potrzeby?

Odpowiedź nr 251

Odpowiedź zostanie udzielona w terminie późniejszym.



Pytanie nr 252

Czy w związku z możliwymi uszkodzeniami infrastruktury podziemnej teletechnicznej w rejonie hangaru H4 znajdują się jedynie instalacje GTL S.A., czy są też instalacje stron trzecich. Na jakiej podstawie potencjalny Generalny Wykonawca miałby bez ich zgody dokonywać ingerencji usuwając awarię instalacji. Może się zdarzać, że usuwanie awarii będzie na tyle skomplikowane i przywracanie pracy systemów zajmie więcej niż 6h. Proszę potwierdzić, że w przypadku awarii Generalny Wykonawca odpowiada tylko za wykonanie mufy na przerwany kabel w ciągu 6h.

Odpowiedź nr 252

Odpowiedź zostanie udzielona w terminie późniejszym.

Pytanie nr 253

Zgodnie z załącznikiem 2d do SWZ – Księga sprawdzonych praktyk p. 21 występuje informacja o wyposażeniu obiektów kubaturowych w rozwiązania zapobiegające gniazdowaniu ptactwa – proszę potwierdzić, że jest to zakres obowiązków Inwestora z uwagi na brak wytycznych w projekcie w tym zakresie.

Odpowiedź nr 253

Odpowiedź zostanie udzielona w terminie późniejszym.

Pytanie nr 254

Zgodnie z Zarządzeniem Prezesa Zarządu GTL S.A. w Katowicach nr 397/2022 z 29.12.2022r. wskazane są parametry dla ogrodzenia tymczasowego – grubość drutu >2,5mm, oczko siatki mniejsze niż 35x200mm – nie są to parametry standardowe dla paneli ogrodzeń tymczasowych, będą wymagały indywidualnego wykonania, czy można dopuścić wymiar siatki 35x250 za to z drutu średnicy 3mm? Czy drut na ostrzowy na ogrodzeniu może być stosowany w wariacie ocynkowanym?

Odpowiedź nr 254

Odpowiedź zostanie udzielona w terminie późniejszym.

Pytanie nr 255

W par 7 Umowy w p. 1 p.p. 1g wskazano konieczność wykonywania robót zgodnie z szeregiem dokumentów w tym m.in. „Planem bezpieczeństwa podczas wykonywania robót budowlanych (OPC – Operational Safety Plan On Airport During Construction)”. Prośba o przekazanie tego planu, gdyż nie ma go w wskazanych załącznikach do SWZ – stąd nie wiadomo jakie są jego założenia i obostrzenia.

Odpowiedź nr 255

Odpowiedź zostanie udzielona w terminie późniejszym.

Pytanie nr 256

Czy uzgadniany plan OPC musi być uzgodniony z DSP, DEL, DE, SM, DI, WSO – SOL, Compliance Manager, a także musi uwzględniać oddzielnie procedowane uzgodnienia z Strażą Graniczną, Polską Agencją Żeglugi Powietrznej, Urzędem Lotnictwa Cywilnego w sprawie organizacji miejsca i technologii prac na terenie portu lotniczego? Dodatkowo skoro plan OPC warunkuje rozpoczęcie prac na budowie i nie jest zależny od



Wykonawcy, proszę wskazać na jakich zasadach będzie przedłużana realizacja Umowy w związku z brakiem zaakceptowanego planu przez strony trzecie niezależne od Inwestora i Wykonawcy?

Odpowiedź nr 256

Odpowiedź zostanie udzielona w terminie późniejszym.

Pytanie nr 257

W związku z niejasnościami proszę wskazać, kto jest odpowiedzialny za stworzenie i uzgodnienie planu OPC wraz z wszystkimi ryzykami z tego wynikającymi?

Odpowiedź nr 257

Odpowiedź zostanie udzielona w terminie późniejszym.

Pytanie nr 258

Dotyczy Umowy § 6 pkt 1 g). Prosimy o udostępnienie wszystkich przepisów obowiązujących na terenie MPL "Katowice", które mogą mieć wpływ na prowadzenie robót budowlanych.

Odpowiedź nr 258

Patrz odpowiedź nr 103

Pytanie nr 259

Dotyczy Umowy § 6 pkt 39. Prosimy o udostępnienie wszystkich wewnętrznych uregulowań, które obowiązują na terenie MPL "Katowice".

Odpowiedź nr 259

Patrz odpowiedź nr 103

Pytanie nr 260

SIWZ Rozdział III p. 2 a) W związku z znaczną liczbą możliwych transportów w strefę zastrzeżoną lotniska lub poprzez strefę zastrzeżoną lotniska, czy Wykonawca ma w obowiązku uzgodnić z Zamawiającym Procedurę Znanego Dostawcy dla transportów i dostaw poprzez strefy zastrzeżone lotniska, oraz zapewnić osoby odpowiedzialne w firmie Wykonawcy za ochronę, które są przeszkolone zgodnie z załącznikiem Rozporządzenia UE nr 185/2010?

Odpowiedź nr 260

Odpowiedź zostanie udzielona w terminie późniejszym.

Pytanie nr 261

SIWZ Rozdział III p 2 a) W zakresie przewidywanych prac wykazano: wykonanie przekładek sieci uzbrojenia terenu. Z uwagi na brak szczegółów dotyczących przebudowy istniejących instalacji portu lotniczego znajdujących się w obszarze inwestycji w tym instalacji niskoprądowych (np. instalacji Tetra, czy innych instalacji prowadzonych do wieży kontroli lotów) i energetycznych, a także konieczność ich wyłączeń i czasowego ograniczenia funkcjonalności na czas prac co będzie miało wpływ na przerwy w działalności MPL Katowice - prosimy potwierdzić, iż z uwagi na te prace szczegółowo nie opisane w dokumentacji, Wykonawca będzie uprawniony do wydłużenia terminu realizacji Umowy?



Odpowiedź nr 261

Odpowiedź zostanie udzielona w terminie późniejszym.

Pytanie nr 262

SIWZ Rozdział III p 2 a) W związku z koniecznością wyceny i wykonania prac specjalistycznych związanych z wykonaniem oznakowania poziomego i pionowego dróg i stanowisk postojowych, prosimy o podanie norm, aprobat lub rozporządzeń wg których elementy te mają być wykonane?

Odpowiedź nr 262

Odpowiedź zostanie udzielona w terminie późniejszym.

Pytanie nr 263

SIWZ Rozdział III p 2 a) Czy należy przewidzieć jakieś utrudnienia w związku z pracami oznakowania dróg kołowania czy stanowisk postojowych w rejonie prac, czy prace te muszą być szczegółowo planowane z obsługą portu lotniczego: tj. zgłaszane i prowadzone pod nadzorem SOL, oraz czy po ich wykonaniu będą odbierane dodatkowo przez służby lotniskowe tj. służby inne niż Inspektor Nadzoru Inwestorskiego, jeśli tak to jakie?

Odpowiedź nr 263

Odpowiedź zostanie udzielona w terminie późniejszym.

Pytanie nr 264

SIWZ Rozdział III. Czy dźwigi samochodowe i inne urządzenia wznoszące budynek hangaru o wysokości ponad wysokość obiektu, posiadające realny wyciąg podczas prac ponad 45 m, a nie ok 20m jak przywołano w punkcie, będą musiały posiadać oprócz procedury opisanej w SIWZ uzgodnienie z Polską Agencją Żeglugi Powietrznej? Jakie są czasy oczekiwania na uzgodnienie odpowiednich zgód?

Odpowiedź nr 264

Odpowiedź zostanie udzielona w terminie późniejszym.

Pytanie nr 265

SIWZ Rozdział III. Jak długo trwa uzgodnienie z PAŻP prac dźwigowych (na ile dni przed planowanym zastosowaniem dźwigu należy podjąć uzgodnienia) dla przeszkód oddziałujących na procedury lotu oraz czy na okoliczność każdorazowego uzgodnienia należy zapewnić ścisłą koordynację pomiędzy służbami operacyjnymi PAŻP, DOP i Wykonawcy?

Odpowiedź nr 265

Odpowiedź zostanie udzielona w terminie późniejszym.

Pytanie nr 266

Czy oferowany system automatyki i BMS ma być włączony do systemu BMS istniejącego na lotnisku czyli zgodny z oprogramowaniem enteliWEB.

Odpowiedź nr 266

Odpowiedź zostanie udzielona w terminie późniejszym.



Pytanie nr 267

Jeśli tak to czy sterowniki automatyki muszą mieć możliwość alarmowania do tego systemu, ustawiania harmonogramów i programowania z tego systemu?

Odpowiedź nr 267

Odpowiedź zostanie udzielona w terminie późniejszym.

Pytanie nr 268

W projekcie automatyki i BMS brak schematów funkcjonalnych central wentylacyjnych – na jakiej podstawie dobrać do nich automatykę?

Odpowiedź nr 268 /zmiana/

Zamawiający uzupełnia dokumentację o dodatkowe schematy central wentylacyjnych pod linkiem:

<https://gtl365.sharepoint.com/sites/DZamowien/Shared%20Documents/Forms/AllItems.aspx?id=%2Fsites%2FDZamowien%2FShared%20Documents%2FWyb%C3%B3r%20Wykonawcy%20rob%C3%B3t%20budowlanych%20zadania%20pn%2E%20Budowa%20hangaru%20technicznego%20H4%20na%20terenie%20Mi%C4%99dzynarodowego%20Portu%20Lotniczego%20Katowice%20w%20Pyrzowicach&p=true&ga=1>

Pytanie nr 269

Wnosimy o usunięcie zapisu/wymogu opisanego w par 16 ust. 2 umowy dotyczącego warunków ubezpieczenia CAR/EAR w zakresie wymogu posiadania klauzuli mianowanego likwidatora.

Odpowiedź nr 269

Zamawiający wyraża zgodę na usunięcie zapisu/wymogu opisanego w par 16 ust. 2 umowy dotyczącego warunków ubezpieczenia CAR/EAR w zakresie wymogu posiadania klauzuli mianowanego likwidatora.

Pytanie nr 270

Wnosimy o rezygnację z wymogu posiadania ubezpieczenia OC w ramach CAR/EAR Rozdział II. W ramach umowy wykonawca jest zobligowany do posiadania dedykowanej polisy OC na kwotę nie niższą niż 10.000.000,00 zł. Są to dublujące się ubezpieczenia.

Odpowiedź nr 270

Zamawiający informuje, że rezygnuje z wymogu posiadania ubezpieczenia OC w ramach CAR/EAR Rozdział II. W związku z tym Zamawiający wprowadza wymóg aby - w przypadku objęcia ochroną ubezpieczeniową więcej niż jednego Ubezpieczonego – zakres ubezpieczenia polisy OC Wykonawcy obejmował roszczenia wzajemne pomiędzy Ubezpieczonymi (OC wzajemne).

Pytanie nr 271

W odniesieniu do rozdziału XIII SWZ pkt. 4.2 lit. A) zwracamy się z uprzejmą prośbą o potwierdzenie przez Zamawiającego, iż kierownik budowy wymieniony we wcześniej przywołanym fragmencie SWZ winien posiadać doświadczenie przy realizacji dwóch robót budowlanych w ramach minimum jednej z wymienionych grup funkcjonalnych.

Odpowiedź nr 271

Patrz odpowiedź nr 70.



Pytanie nr 272

W odniesieniu do rozdziału XIII SWZ pkt. 4.1 zwracamy się z uprzejmą prośbą o potwierdzenie przez Zamawiającego, iż Wykonawca musi wykazać, iż w okresie ostatnich 10 lat przed upływem terminu składania ofert, a jeżeli okres prowadzenia działalności jest krótszy - w tym okresie, wykonał należycie co najmniej dwie roboty budowlane polegające na budowie obiektu w ramach minimum jednej z wymienionych grup funkcjonalnych o powierzchni co najmniej 7 000m².

Odpowiedź nr 272

Zamawiający informuje, że wymóg powierzchni dotyczy wszystkich wymienionych kategorii obiektów. Dopuszczalne jest zgodnie z zapisami SWZ wykazanie dwóch odrębnych robót ale dot. tej samej kategorii.

Pytanie nr 273

Zwracamy się z uprzejmą prośbą o umożliwienie wzięcia udziału w wizji lokalnej oraz zaproponowanie przez Zamawiającego dogodnego terminu.

Odpowiedź nr 273

Zamawiający pismem z dnia 08.11.2024 l.dz. GTL/DZM 1774/2024 wyznaczył drugi termin wizji lokalnej.

Pytanie nr 274

W Punkcie 2.5.2 Serwery stacje klienckie – Zasilanie awaryjne. Prosimy o określenie minimalnego czasu podtrzymania zasilania dla zasilaczy awaryjnych 1000W, 1500W oraz 4400W

Odpowiedź nr 274

Zamawiający informuje, że w opisie technicznym PW w punkcie 6.4. jest określony minimalny czas pracy systemu przy zaniku zasilania podstawowego i wynosi min. 30 min.

Pytanie nr 275

W punkcie 2.5.1 Serwery stacje klienckie. Prosimy o podanie minimalnych wymagań odnośnie serwera oraz o minimalnych pojemności dysków twardych. Dodatkowo jest wskazana pozycja oprogramowanie i licencje - prosimy o wskazanie oprogramowania oraz ilość licencji.

Odpowiedź nr 275

Zamawiający informuje, że minimalne parametry serwera, ilości przestrzeni dyskowej oraz ilości licencji zostały zawarte w opisie technicznym do projektu wykonawczego.

Pytanie nr 276

Prosimy o przekazanie pozwolenia na budowę

Odpowiedź nr 276

Zamawiający nie posiada w tej chwili decyzji zatwierdzającej projekt oraz udzielającej pozwolenia na budowę. Stosowny wniosek został złożony, a na jego podstawie organ administracji architektoniczno-budowlanej wszczął postępowanie.



Pytanie nr 277

Paragraf 6 pkt 1.3) umowy - prosimy o informację czy Zamawiający zapewni także dostęp do miejsca wpięcia do kanalizacji. Jeżeli tak, prosimy o wskazanie miejsca wpięcia

Odpowiedź nr 277

Zamawiający informuje, że nie udostępni miejsca wpięcia do kanalizacji sanitarnej zaplecza budowy.

Pytanie nr 278

dotyczy par. 7 ust. 1 pkt.28 – umowy - zapis wymaga od Wykonawcy zapewnienia nadzoru nad wykonawcami działającymi na bezpośrednie zlecenie Zamawiającego, co jest niezgodne z zasadą odpowiedzialności każdego wykonawcy za własne działania. W praktyce może to prowadzić do sytuacji, w której Wykonawca będzie odpowiadał za zaniedbania innych podmiotów, na które nie ma wpływu. Zgodnie z ustawą Prawo budowlane (art. 22 i 25), Kierownik Budowy jest odpowiedzialny za prowadzenie robót budowlanych zgodnie z przepisami i dokumentacją budowlaną, jednak jego obowiązki ograniczają się do prac prowadzonych w ramach danego zadania. Zmuszanie Wykonawcy do pełnienia tej funkcji również w odniesieniu do prac innego wykonawcy, niezależnie od jego woli, stanowi nieuzasadnione rozszerzenie jego obowiązków wbrew przepisom Prawa. Prosimy o rozważenie modyfikacji lub usunięcia zapisu w sposób zapewniający, że:

1. Zamawiający odpowiada za prace pozostałych podmiotów i nadzór na nimi.
2. Wykonawca nie będzie zobowiązany do pełnienia obowiązków Kierownika Budowy dla prac wykonywanych przez inne podmioty.
3. W przypadku, gdyby konieczne było rozszerzenie obowiązków Wykonawcy o nadzór nad pracami innych podmiotów, powinno to być wyraźnie określone w umowie wraz z odpowiednią rekompensatą finansową.

Odpowiedź nr 278

Zamawiający wskazuje, że § 7 ust. 1 pkt.28 dot. współpracy i koordynacji swoich prac z innymi ewentualnymi wykonawcami działającymi na bezpośrednie zlecenie Zamawiającego lub za jego zgodą oraz nadzoru nad nimi. Forma nadzoru dotyczy koordynacji, ustalenia harmonogramu prowadzenia prac oraz wszystkich czynności związanych z BHP.

Pytanie nr 279

dotyczy par. 7 ust. 1 pkt. 34 Umowy - Zwracam się z prośbą o doprecyzowanie zapisów dotyczących „wykonania ewentualnych uszczegółowień Dokumentacji Wykonawczej niezbędnej do realizacji robót”. Czy oczekiwane uszczegółowienia obejmują wszystkie aspekty Dokumentacji Wykonawczej, a jeśli tak, to które konkretnie? Ponadto, czy przewidziano dodatkowe wynagrodzenie za opracowania wykraczające poza standardową Dokumentację Wykonawczą? Proszę o potwierdzenie, że dokumentacja warsztatowa jest wystarczająco szczegółowa, aby zapewnić przejrzystość zakresu obowiązków wykonawcy.

Odpowiedź nr 279

Wykonawca jako profesjonalista odpowiada za jakość wykonywanych robót, jeżeli zajdzie konieczność stworzenia dodatkowej dokumentacji wykraczającej poza standardową Dokumentację Wykonawczą, wówczas winien zrobić to we własnym zakresie w ramach wynagrodzenia ryczałtowego.



Pytanie nr 280

dotyczy par. 11 ust. 2 pkt a) Umowy - W związku z brakiem określenia w umowie czasu trwania odbioru częściowego robót zanikających, proszę o potwierdzenie, że przeprowadzenie odbioru częściowego robót zanikających potrwa nie dłużej niż 1 dzień.

Odpowiedź nr 280

§ 11 ust 2 pkt a) precyzuje termin „(...) niezwłocznie, lecz nie później niż w terminie 2 dni roboczych, po zgłoszeniu ich przez Wykonawcę”.

Pytanie nr 281

dotyczy par. 11 ust. 4 Umowy - W związku z zapisem dotyczącym czasu przystąpienia do odbioru częściowego lub końcowego Przedmiotu Umowy, prosimy o rozważenie skrócenia terminu przystąpienia do odbioru przez Komisję odbiorową z 20 dni roboczych do 10 dni roboczych. Dłuższy czas oczekiwania na odbiór potencjalnie może wpływać na harmonogram realizacji kolejnych etapów prac. Skrócenie tego okresu przyczyniłoby się do zwiększenia efektywności oraz usprawniłoby zakończenie prac w terminie korzystnym dla obu stron.

Odpowiedź nr 281 /zmiana/

Zamawiający zmienia §11 ust. 4 Umowy. Zmieniony zapis otrzymuje brzmienie:

Osiągnięcie gotowości do odbioru częściowego lub końcowego Przedmiotu Umowy Wykonawca zgłosi Zamawiającemu pisemnie/e-mailem na nie mniej niż 5 dni Roboczych przed terminem zakończenia Robót podlegających odbiorowi. Zamawiający powoła Komisję odbiorową i rozpocznie czynności odbioru nie później niż w 10 dni Roboczych po otrzymaniu zgłoszenia o osiągnięciu gotowości do odbioru.

Pytanie nr 282

dotyczy par. 12 ust. 4 pkt. a) Umowy - Zwracamy się z prośbą o zmianę terminu płatności dla Podwykonawców i dalszych Podwykonawców z 15 dni na 30 dni od dnia doręczenia faktury, zgodnie z terminem obowiązującym Zamawiającego wobec Wykonawcy. Ujednoczenie terminów płatności pomiędzy stronami pozwoliłoby na zachowanie płynności finansowej na wszystkich poziomach realizacji inwestycji oraz zmniejszyłoby ryzyko opóźnień wynikających z konieczności pokrycia należności Podwykonawców przed otrzymaniem środków od Zamawiającego.

Odpowiedź nr 282

Zamawiający nie wyraża zgody.

Pytanie nr 283

dotyczy par. 12 ust. 6 Umowy: Zwracamy się z prośbą o rozważenie skrócenia terminu na zgłoszenie sprzeciwu z 30 dni do 14 dni od dnia doręczenia zgłoszenia. Skrócony termin sprzyjałby sprawniejszemu rozpoczęciu robót budowlanych przez Podwykonawcę, przy jednoczesnym zabezpieczeniu interesów Zamawiającego. Uproszczenie tej procedury usprawniłoby koordynację działań i zapewniło większą płynność realizacji inwestycji.

Odpowiedź nr 283

Patrz odpowiedź 112.



Pytanie nr 284

W opisie technicznym projektu wykonawczego konstrukcji w punkcie 6.3.1 jest przypisana klasa korozyjności C3H, a na wszystkich rysunkach PW_KS_100-PW_KS_111 jest przypisana klasa C4M, a w PW_KS_112 C4H – prosimy o potwierdzenie, którą klasę korozyjności należy przyjąć.

Odpowiedź nr 284

Zgodnie z odpowiedzią na pyt. nr 44 i nr 45.

Pytanie nr 285

W opisie technicznym projektu wykonawczego konstrukcji w punkcie 6.3.2. jest informacja o cynkowaniu i zabezpieczeniu do klasy C4 elementów „nieosłoniętych na zewnątrz budynku tzw.: pomosty dachowe pod urządzenia”, ale w obecnie przekazanej dokumentacji dla konstrukcji stalowych brak odpowiadających temu opisowi elementów – prosimy o przekazanie dokumentacji dotyczących ww. elementów.

Odpowiedź nr 285

Zamawiający informuje, że na dachach budynków biurowych znajdować się będzie instalacja składająca się z 13 central wentylacyjnych. Dla każdej centrali należy przewidzieć podkonstrukcję nośną i pomost obsługowy. Łączny ciężar konstrukcji wynosić będzie 8,0t x 13kpl = 104,0 t ocynkowanej o zabezpieczeniu klasy C4-H. Rysunki warsztatowe są w zakresie wykonawcy po ostatecznym doborze i zatwierdzeniu urządzeń w postaci central.

Pytanie nr 286

Prosimy o potwierdzenie, że zgodnie z pkt 6.2 w opisie technicznym konstrukcja stalowa ma być zabezpieczona ppoż do R30 – brak takiej informacji na rysunkach.

Odpowiedź nr 286

Zamawiający potwierdza, że konstrukcję stalową hangaru i budynków biurowo socjalnych należy zabezpieczyć do odporności R30.

Pytanie nr 287

Czy zamawiający posiada prawomocne Pozwolenie na budowę? Jeśli tak - zwracam się z prośbą o udostępnienie.

Odpowiedź nr 287

Zgodnie z odpowiedzią nr 276.

Pytanie nr 288

Proszę o informację czy wjazd na teren budowy będzie odbywał się przez bramę główną B1, czy może Zamawiający udostępni istniejący wjazd niestrzeżony od ulicy Siedliska na wysokości Polskiej Agencji Żeglugi Powietrznej?

Odpowiedź nr 288

Odpowiedź zostanie udzielona w terminie późniejszym.



Pytanie nr 289

Pragniemy zwrócić się z prośbą o przedłużenie terminu składania ofert do dnia 09.12.2024 r. Prośbę swoją motywujemy chęcią złożenia rzetelnej wyceny, bazującej na obszernej dokumentacji przetargowej oraz długim czasem oczekiwania na oferty cenowe od podwykonawców.

Odpowiedź nr 289

Odpowiedź zostanie udzielona w terminie późniejszym.

Pytanie nr 290

Zwracamy się z uprzejmą prośbą o potwierdzenie przez Zamawiającego, iż okres w którym Wykonawca zobowiązany jest wykazać należyte wykonanie co najmniej dwóch robót budowlanych opisanych w punkcie 4.1 Rozdziału XIII SWZ wynosi 10 lat przed upływem terminu składania ofert, a jeżeli okres prowadzenia działalności jest krótszy - w tym okresie. Prośbę swoją motywujemy rozbieżnościami pojawiającymi się w treści Specyfikacji - w rozdziale XIV SWZ pkt. 2.2. oraz w wykazie robót stanowiącym Załącznik nr 7 Zamawiający powołuje się na okres ostatnich 5 lat. W związku z powyższymi uwagami zwracamy się z prośbą o potwierdzenie, iż termin wynosi 10 lat oraz potwierdzenie, iż Wykonawca winien osobiście wprowadzić zmianę odpowiedniego okresu obowiązywania w treści Załącznika nr 7 jeśli jego zaktualizowana treść nie zostanie udostępniona przez Zamawiającego

Odpowiedź nr 290

Patrz odpowiedź nr 72.

Pytanie nr 291

Prosimy o podanie wymaganych wymiarów gabarytowych stalowej wanny ociekowej w pomieszczeniu na odpady stałe oraz w magazynie zlewek. Zgodnie z rysunkiem A_PW_10, wymiary podane na rzucie przyziemia to 30x230x43, natomiast na elewacji wschodniej wymiar wynosi 130x230x430.

Odpowiedź nr 291

Zamawiający wskazuje, że prawidłowy wymiar wanny ociekowej to 1300x2300x43mm.

Pytanie nr 292

Prosimy o doprecyzowanie czy w przypadku demontażu istniejącego okablowania elektroenergetycznego i teletechnicznego dopuszczalne jest pozostawienia kabli w ziemi z umartwieniem kabli

Odpowiedź nr 292

Odpowiedź zostanie udzielona w terminie późniejszym.

Pytanie nr 293

Bardzo proszę o udostępnienie kart doborowych: hydroforu na cele wody socjalno – bytowej i p.poż, modułu odcięcia instalacji bytowej; naczyń wzbiorczych przy zasobnikach cwu; zaworów bezpieczeństwa przy zasobnikach cwu.

Odpowiedź nr 293 /zmiana/

Zamawiający udostępnia karty doborowe wskazanych urządzeń pod linkiem:



<https://gtl365.sharepoint.com/sites/DZamowien/Shared%20Documents/Forms/AllItems.aspx?id=%2Fsites%2FDZamowien%2FShared%20Documents%2FWyb%C3%B3r%20Wykonawcy%20rob%C3%B3t%20budowlanych%20zadania%20pn%2E%20Budowa%20hangaru%20technicznego%20H4%20na%20terenie%20Mi%C4%99dzynarodowego%20Portu%20Lotniczego%20Katowice%20w%20Pyrzowicach&p=true&ga=1>

Pytanie nr 294

Blacha trapezowa – grubość. W specyfikacji jest wskazana grubość minimalna 0.88mm, natomiast w opisie konstrukcji są podane poniższe blachy trapezowe:

- dobudówki: profil T55P w grubości 0,88mm (tu zgadza się grubość ze specyfikacją),
- dla hangaru: profil 80 w grubości 0,75mm,
- dla wiaty: profil T50P w grubości 0,75mm.

Jakie grubości blach trapezowych należy przyjmować?

Odpowiedź nr 294

Zamawiający informuje, że należy przyjąć następujące blachy trapezowe:

- a) zaplecze socialno-biurowe – T55P/0,88;
- b) wiata – T55P/0,75;
- c) hangar – T80/0,75.

Pytanie nr 295

Blacha trapezowa – kolorystyka. Konstrukcja ma być w kolorze RAL 7024. W jakim kolorze ma być blacha trapezowa?

Odpowiedź nr 295

Odpowiedź zostanie udzielona w terminie późniejszym.

Pytanie nr 296

Płyty warstwowe – kolorystyka od wewnątrz. Konstrukcja ma być w kolorze RAL 7024. W jakim kolorze ma być płyta od wewnątrz?

Odpowiedź nr 296

Odpowiedź zostanie udzielona w terminie późniejszym.

Pytanie nr 297

Zgodnie z dokumentacją przy budowie kanalizacji teletechnicznej należy zastosować rury typu RHDPE natomiast wg. przedmiaru rury typu DVK. Prosimy o doprecyzowanie.

Odpowiedź nr 297

Zgodnie z odpowiedzią na pytanie nr 24.

Pytanie nr 298

Prosimy o wskazanie miejsca podłączenia placu budowy do źródła energii elektrycznej. Zapotrzebowanie na moc elektryczną do 300 kW.

Odpowiedź nr 298

Odpowiedź zostanie udzielona w terminie późniejszym.



Pytanie nr 299

W dokumentacji projektowej wskazano producenta instalacji BMS natomiast na przedmiotowej inwestycji występuje już instalacja BMS obsługująca sąsiadujące obiekty innego producenta. Prosimy o informację czy będzie wymagana integracja nowoprojektowanej instalacji BMS z systemem BMS funkcjonującym już na obiekcie oraz czy można zastosować instalację BMS producenta już zastosowanego na sąsiednich obiektach.

Odpowiedź nr 299

Odpowiedź zostanie udzielona w terminie późniejszym.

Pytanie nr 300

Na sąsiadującym hangarze występuje instalacja CCTV producenta Avigilon. Prosimy o doprecyzowanie czy zamawiający dopuszcza zastosowanie instalacji CCTV innego producenta oraz czy będzie wymagana integracja instalacji CCTV z instalacją już istniejącą na obiekcie.

Odpowiedź nr 300

Odpowiedź zostanie udzielona w terminie późniejszym.

Pytanie nr 301

Dokumentacja projektowa przewiduje zastosowanie rozdzielnic tylko jednego producenta, który dopuszcza sprzedaż tylko wybranemu przez siebie wykonawcy. Prosimy o informację czy będzie możliwe zastosowanie asortymentu producentów alternatywnych.

Odpowiedź nr 301

Zamawiający informuje, że w Specyfikacji Materiałowej oraz STWiOR opisano kryteria równoważności dla wskazanych elementów. Zamawiający dopuszcza wykorzystanie urządzeń spełniających wskazane kryteria z zastrzeżeniem, że rozdzielnica oraz aparatura będą pochodzić od jednego producenta.

Pytanie nr 302

Odnosnie budowy instalacji fotowoltaicznej prosimy o doszczegółowienie czy położenie paneli fotowoltaicznych ma być takie jak zaprojektowano w dokumentacji czy też takie jak wybudowano na sąsiednim bliźniaczym obiekcie w celu ochrony pilotów przed olśnieniem.

Odpowiedź nr 302

Zgodnie z przekazaną dokumentacją projektową

Pytanie nr 303

Prosimy o informację czy zamawiający dopuszcza zastosowanie opraw oświetleniowych innych producentów od wskazanych w dokumentacji.

Odpowiedź nr 303

Odpowiedź zostanie udzielona w terminie późniejszym.



Pytanie nr 304

Prosimy o podanie producentów systemów niskoprądowych wymaganych przez inwestora – ze względu na ewentualną integrację systemów.

Odpowiedź nr 304

Odpowiedź zostanie udzielona w terminie późniejszym.

Pytanie nr 305

Dotyczy: wizja lokalna Zwracamy się z prośbą o wyznaczenie dodatkowego terminu wizji lokalnej. Proponowane daty - 08.11.2024r. lub 12.11.2024r.

Odpowiedź nr 305

Pismem z dnia 08.11.2024 l.dz. GTL/DZM/1774/2024 Zamawiający wyznaczył dodatkowy termin wizji lokalnej.

Pytanie nr 306

Dotyczy: SWZ Prosimy o rozszerzenie punktu 4.1. i 4.2 A) 1) rozdziału XIII SWZ (Warunki udziału w postępowaniu, Zdolność techniczna lub zawodowa) o obiekty z działów:

- 1. Mieszkalne grupa funkcjonalna 7), 9)
- 2. Biura, grupa funkcjonalna 3), 7)

wg Rozporządzenia Ministra Rozwoju i Technologii z dnia 20 grudnia 2021r. (Dz.U. z 2021r. poz. 2458 ze zm.)

Odpowiedź nr 306

Zamawiający nie wyraża zgody.

Pytanie nr 307

Proszę o podanie klasy ekspozycji betonu dla posadzek.

Odpowiedź nr 307

Odpowiedź zostanie udzielona w terminie późniejszym.

Pytanie nr 308

Proszę o potwierdzenie iż posadzki P2;P3;P4 należy zbroić siatka górą oraz dołem

Odpowiedź nr 308

Zamawiający informuje, że posadzki należy wykonać zgodnie z dokumentacją projektową rys. nr PW_KP_01 – rzut oraz detal posadzek.

Pytanie nr 309

Prosimy o informację jakich wymiarów i z jakiego materiału ma być daszek ochronny przy O28. Prosimy o wszelkie niezbędne szczegóły, które ułatwią wycenę (sposób montażu również).

Odpowiedź nr 309

Odpowiedź zostanie udzielona w terminie późniejszym.



Pytanie nr 310

Prosimy o doprecyzowanie jakiej klasy kanały wentylacyjne należy wycenić, w opisie technicznym jest zapis: „ ...Przewody wykonać i zamontować w klasie szczelności „C” lub „D” (PN-EN-12237:2005 – w przypadku kanałów i kształtek okrągłych oraz PN-EN-1507:2007 – dla kanałów prostokątnych)...”

Odpowiedź nr 310

Zamawiający informuje, że klasa „C” jest wystarczająca.

Pytanie nr 311

Prosimy o doprecyzowanie jaką blachę należy przyjąć do zabezpieczenia izolacji kanałów wentylacyjnych na dachu, ocynkowaną czy aluminiową?

Odpowiedź nr 311

Zamawiający wyjaśnia, że należy przyjąć płaszcz ochronny z blachy stalowej ocynkowanej malowanej na kolor RAL 7016.

Pytanie nr 312

Wpusty oraz odwodnienia studzienek telekomunikacyjnych/kablowych na terenie utwardzonym (płyta postojowa dla samolotów) podłączone zostały niezgodnie ze sztuką inżynierską – projektowane podłączenia prowadzone są pod prąd oraz w zbyt dużych ilościach do jednej studzienki. Prosimy o informację czy ofertę należy wykonać zgodnie z wiedzą i sztuką projektową czy dokumentacją przedstawioną w przetargu.

Odpowiedź nr 312 /zmiana/

Zamawiający informuje, że podłączenia do studzienek zostały skorygowane. Rewizja projektu uwzględnia w/w zmiany. Ofertę należy przygotować na podstawie rewizji projektu instalacji zewnętrznych. Zmiany umieszczono pod linkiem:

<https://gtl365.sharepoint.com/sites/DZamowien/Shared%20Documents/Forms/AllItems.aspx?id=%2Fsites%2FDZamowien%2FShared%20Documents%2FWyb%C3%B3r%20Wykonawcy%20rob%C3%B3t%20budowlanych%20zadania%20pn%2E%20Budowa%20hangaru%20technicznego%20H4%20na%20terenie%20Mi%C4%99dzynarodowego%20Portu%20Lotniczego%20Katowice%20w%20Pyrzowicach&p=true&ga=1>

Pytanie nr 313

Prosimy o informację czy istniejący hydrant przeznaczony do demontażu i ponownego wykorzystania znajduje się w dobrym stanie technicznym czy założyć należy zamontowanie nowego hydrantu.

Odpowiedź nr 313

Zamawiający wskazuje, że należy przewidzieć montaż nowego hydrantu.

Pytanie nr 314

Prosimy o informację z oznaczeniem, w którym miejscu istnieje możliwość odcięcia sieci gazowej przeznaczonej do przełożenia (sieć gn280) oraz informacji, ile czasu przewidziane jest na przełożenie wspomnianej sieci.

Odpowiedź nr 314

Odpowiedź zostanie udzielona w terminie późniejszym.



Pytanie nr 315

Zgodnie z projektem PZT projektowany budynek koliduje z istniejącą siecią wodociągową o średnicy 160mm. Prosimy o informacje czy istniejący wodociąg jest nieczynny przeznaczony do likwidacji czy założyć należy przełożenie kolidującego fragmentu sieci.

Odpowiedź nr 315

Odpowiedź zostanie udzielona w terminie późniejszym.

Pytanie nr 316

Branża elektryczna. Proszę o potwierdzenie, że w okresie gwarancji przeglądy są po stronie Wykonawcy.

Odpowiedź nr 316

Odpowiedź zostanie udzielona w terminie późniejszym.

Pytanie nr 317

Branża elektryczna. Proszę o potwierdzenie, że w okresie gwarancji konserwacje są po stronie Wykonawcy.

Odpowiedź nr 317

Odpowiedź zostanie udzielona w terminie późniejszym.

Pytanie nr 318

Czy dodatkowo po zakończeniu budowy Wykonawca przez 24 miesiące ma wykonywać konserwacje? (projekt umowy str. 37).

Odpowiedź nr 318

Odpowiedź zostanie udzielona w terminie późniejszym.

Pytanie nr 319

Branża elektryczna. Czy Zamawiający wymaga osprzętu elektroinstalacyjnego (gniazda, łączniki) konkretnego producenta?

Odpowiedź nr 319

Odpowiedź zostanie udzielona w terminie późniejszym.

Pytanie nr 320

Branża elektryczna. Instalacje niskoprądowe - SSP. W opisie technicznym na str. 10 jest informacja, że ""Centrala zostanie połączona z istniejącymi centralami Sygnalizacji Pożaru w zespole budynków Inwestora. Projektowany system stanowił będzie rozbudowę systemu istniejącego, a jego stan zostanie odwzorowany zostanie na pozostałych centralach, w szczególności w punkcie alarmowym Lotniskowej Służby Ratowniczo-Gaśniczej (LSR-G) – w Budynku Wielofunkcyjnym"". Proszę o informację jakiego producenta system jest zamontowany na obiekcie.

Odpowiedź nr 320

Zamawiający wskazuje, że w obiektach objętych SSP wykorzystuje się sieć central SCHRACK-SECONET.



Pytanie nr 321

Branża elektryczna. Instalacje niskoprądowe - CCTV. W opisie technicznym na str. 38 jest informacja, że "Instalacja systemu w hangarze stanowić będzie integralną część modernizowanego systemu CCTV dla całego kompleksu lotniska". Proszę o informację jakiego producenta system jest zamontowany na obiekcie.

Odpowiedź nr 321

Odpowiedź zostanie udzielona w terminie późniejszym.

Pytanie nr 322

Bardzo proszę o wyznaczenie dodatkowego terminu wizji lokalnej.

Odpowiedź nr 322

Pismem z dnia 08.11.2024 l.dz. GTL/DZM/1774/2024 Zamawiający wyznaczył dodatkowy termin wizji lokalnej.

Pytanie nr 323

Rdz. III ust. 2 lit. b) SWZ – prosimy o potwierdzenie, że wskazane w tym postępowaniu obowiązki dotyczą wyłącznie rozwiązań zamiennych zaproponowanych przez Wykonawcę, z przyczyn leżących po stronie Wykonawcy.

Odpowiedź nr 323

Odpowiedź zostanie udzielona w terminie późniejszym.

Pytanie nr 324

Rdz. III ust. 2 lit. d) SWZ, Rdz. XXVI. Ust. 1.4 SWZ, §2 ust. 2 lit. g) Załącznika nr 11 do SWZ Wzór Umowy, §3 ust. 1 lit. d) Załącznika nr 11 do SWZ Wzór Umowy, §4 ust. 5 Załącznika nr 11 do SWZ Wzór Umowy, §26 (tytuł) Załącznika nr 11 do SWZ Wzór Umowy, §26 ust. 1 Załącznika nr 11 do SWZ Wzór Umowy - prosimy o doprecyzowanie zapisów w ten sposób, że dotyczą one dokumentacji wytworzonej podczas trwania umowy w wykonaniu przedmiotu Umowy.

Odpowiedź nr 324

Patrz odpowiedź 147.

Pytanie nr 325

Rdz. III ust. 3.7.5. SWZ – prosimy o wprowadzenie terminu na akceptację projektu przez Zamawiającego, o długości 5 dni.

Odpowiedź nr 325

Zamawiający nie wyraża zgody.

Pytanie nr 326

Rdz. III ust. 3.7.7. SWZ – wnosimy o zmianę zapisu poprzez wykreślenie sformułowania „na ryzyko” Wykonawcy. Wnosimy również o potwierdzenie, że w przypadku odnalezienia materiałów wybuchowych lub niebezpiecznych lub przedmiotów niebezpiecznych pochodzenia wojskowego, Wykonawcy będzie przysługiwało prawo do zmiany terminu realizacji umowy, zgodnie z postanowieniami par. 19 Wzoru Umowy.



Odpowiedź nr 326

Zamawiający nie wyraża zgody na zmianę. W §19 ust.3 lit k) przewidział m.in. zmianę terminu w sytuacji wystąpienia na terenie budowy znalezisk archeologicznych bądź pozostałości z czasów II wojny światowej, które wymagałyby wstrzymania prac budowlanych lub przeprowadzenia szczegółowych badań bądź innej interwencji osób trzecich, w tym jednostek wojskowych (także jednostek saperskich).

Pytanie nr 327

Rdz. III ust. 3.7.9. SWZ – prosimy o potwierdzenie, że wskazywany obowiązek dotyczy uszkodzenia przez Wykonawcę lub osoby działające na jego zlecenie.

Odpowiedź nr 327

Zamawiający potwierdza.

Pytanie nr 328

Rdz. III ust. 3.9. SWZ – wnosimy o usunięcie sformułowania „wykonanie wszystkich czynności, także nie przewidzianych wprost w Umowie w celu wystawienia Końcowego Protokołu Odbioru Robót.” Zgodnie z art. 99 i 103 PZP, przedmiot zamówienia opisuje się w sposób jednoznaczny i wyczerpujący, za pomocą dostatecznie dokładnych i zrozumiałych określeń, uwzględniając wymagania i okoliczności mogące mieć wpływ na sporządzenie oferty, a zamówienia na roboty budowlane opisuje się za pomocą dokumentacji projektowej oraz specyfikacji technicznych wykonania i odbioru robót budowlanych. W konsekwencji wszelkie czynności podlegające wykonaniu przez Wykonawcę powinny wynikać wprost z treści Umowy, w tym z treści dostarczonej przez Zamawiającego dokumentacji.

Odpowiedź nr 328

Zamawiający nie wyraża zgody na usunięcie sformułowania „wykonanie wszystkich czynności, także nie przewidzianych wprost w Umowie w celu wystawienia Końcowego Protokołu Odbioru Robót.”

Przedmiot zamówienia został opisany zgodnie z przepisami ustawy Prawo zamówień publicznych w tym określonych w art. 99 i 101 ustawy PZP.

Pytanie nr 329

Rdz. XIV ust. 2.2. SWZ – prosimy o zmianę zapisu dotyczącego „w celu wykazania spełniania warunku z pkt 1 ppkt 4.1” w taki sposób, aby był zgodny z treścią Rdz. XIII – to jest poprzez zmianą wskazanego okresu ostatnich pięciu lat na okres ostatnich dziesięciu lat.

Odpowiedź nr 329

Patrz odpowiedź nr 72.

Pytanie nr 330

Rdz. XXVI ust. 4 SWZ – wnosimy o usunięcie sformułowania „jak i również wykonanie robót i usług nieujętych wprost w dokumentacji, a których wykonanie jest niezbędne do prawidłowego wykonania przedmiotu zamówienia”. Zgodnie z art. 99 i 103 PZP, przedmiot zamówienia opisuje się w sposób jednoznaczny i wyczerpujący, za pomocą dostatecznie dokładnych i zrozumiałych określeń, uwzględniając wymagania i okoliczności mogące mieć wpływ na sporządzenie oferty, a zamówienia na roboty budowlane opisuje się za



pomocą dokumentacji projektowej oraz specyfikacji technicznych wykonania i odbioru robót budowlanych. W konsekwencji wszelkie czynności podlegające wykonaniu przez Wykonawcę powinny wynikać wprost z treści Umowy, w tym z treści dostarczonej przez Zamawiającego dokumentacji.

Odpowiedź nr 328

Patrz odpowiedź nr 328.

Pytanie nr 331

§2 ust. 2 Załącznika nr 11 do SWZ Wzór Umowy – wnosimy o wykreślenie sformułowania „w szczególności”. Zgodnie z art. 99 i 103 PZP, przedmiot zamówienia opisuje się w sposób jednoznaczny i wyczerpujący, za pomocą dostatecznie dokładnych i zrozumiałych określeń, uwzględniając wymagania i okoliczności mogące mieć wpływ na sporządzenie oferty, a zamówienia na roboty budowlane opisuje się za pomocą dokumentacji projektowej oraz specyfikacji technicznych wykonania i odbioru robót budowlanych. W konsekwencji wszelkie czynności podlegające wykonaniu przez Wykonawcę powinny wynikać wprost z treści Umowy, w tym z treści dostarczonej przez Zamawiającego dokumentacji.

Odpowiedź nr 331

Patrz odpowiedź nr 328.

Pytanie nr 332

Wnosimy o udostępnienie prawomocnej decyzji zatwierdzającej projekt budowlany i udzielającej pozwolenia na budowę.

Odpowiedź nr 332

Zgodnie z odpowiedzią na pytanie nr 276.

Pytanie nr 333

§3 ust. 5 Załącznika nr 11 do SWZ Wzór Umowy – prosimy o wskazanie prawidłowego odwołania w tym postanowieniu, które powinno odsyłać do par. 4, a nie par. 3.

Odpowiedź nr 333

Patrz odpowiedź nr 76.

Pytanie nr 334

§3 ust. 6 Załącznika nr 11 do SWZ Wzór Umowy – Wnosimy o potwierdzenie, że: w przypadku rezygnacji przez Zamawiającego z określonego zakresu robót, Zamawiający pokryje wszelkie koszty wynikające z rezygnacji z realizacji części prac objętych przedmiotem Umowy, w tym w szczególności koszty zakupionych lub zaliczkowanych przez Wykonawcę lub jego podwykonawców materiałów, elementów i urządzeń, koszty powstałe z tytułu konieczności odstąpienia przez Wykonawcę od zawartych umów z podwykonawcami; oraz o uzupełnienie projektowanych postanowień Umowy poprzez wskazanie, iż wyłączenie pewnej części robót nastąpi z co najmniej 60-dniowym wyprzedzeniem w stosunku do planowanej daty rozpoczęcia robót objętych wyłączeniem.

Odpowiedź nr 334

Zamawiający nie potwierdza. Sposób rozliczenia określony robót zaniechanych jest przewidziany w § 3 ust 6.



Pytanie nr 335

§4 Załącznika nr 11 do SWZ Wzór Umowy – wnosimy o uzupełnienie zapisów poprzez wskazanie kiedy nastąpi zapłata wynagrodzenia za szkolenia i instruktaż, określonego w §3 ust. 1 lit. b) Wzoru Umowy.

Odpowiedź nr 335 /zmiana/

Zamawiający dodaje nowy ust 4 w §4 w brzmieniu:

Płatność za **szkolenia i instruktaż** o których mowa w § 2 ust. 1 c) oraz § 7 ust 1 pkt 39 niniejszej umowy nastąpi po przeprowadzeniu szkolenia i instruktażu oraz pisemnym udokumentowaniu odbycia szkolenia i instruktażu.

Obecny ust 4 staje się ust 5 i dalsza numeracja zmienia się zgodnie z kolejnością.

Zmianie ulegają także odwołania do wskazanych ust.

Obecny ust. 6 otrzymuje brzmienie

Płatność za przeniesienie autorskich praw majątkowych do dokumentacji wytworzonej podczas trwania umowy, w tym do Dokumentacji Powykonawczej w wysokości określonej w § 3 ust. 1 pkt d), o której mowa w § 26 niniejszej umowy nastąpi z chwilą przekazania w/w Dokumentacji Zamawiającemu oraz dokonaniu płatności, o której mowa w § 4 ust. 5

Obecny ust. 14 otrzymuje brzmienie:

Jeżeli Wykonawca nie złoży wraz z fakturą oświadczeń Podwykonawców wówczas Zamawiającemu przysługuje prawo zatrzymania kwoty faktury w całości lub w części oraz podjęcia działań wskazanych w art. 465 ustawy PZP, z zastrzeżeniem ust. 12.

Obecny ust. 19 otrzymuje brzmienie:

W przypadku, gdy Zamawiający opóźnia się w płatnościach na rzecz Wykonawcy, z przyczyn leżących po stronie Wykonawcy, w szczególności ze względu na nieprzedstawienie oświadczeń, o których mowa w ust. 12 powyżej oraz na okoliczności wskazane w ust. 14 Wykonawcy nie przysługuje uprawnienie do naliczania odsetek za nieterminową zapłatę.

§ 3 ust 1b) zmienia się słowa „wzoru umowy” na „niniejszej umowy”

- a) **szkolenia i instruktaż** o których mowa w § 2 ust. 1 c) oraz § 7 ust 1 pkt 39 wzoru umowy,
kwotę netto złotych
plus należny podatek VAT,
co stanowi wynagrodzenie brutto złotych,

Pytanie nr 336

§4 ust. 8 oraz Załącznika nr 11 do SWZ Wzór Umowy – wnosimy o wykreślenie zapisu, zgodnie z którym podstawą do rozliczenia finansowego Umowy będzie uzyskanie wszelkich wymaganych decyzji



administracyjnych umożliwiających eksploatację przedmiotu umowy w szczególności pozwolenia na użytkowanie. Zgodnie z postanowieniami SWZ, złożenie wniosków o pozwolenie na użytkowanie jest po stronie Zamawiającego, stąd uzyskanie decyzji nie powinno stanowić przesłanki dla rozliczenia finansowego Umowy. Wnosimy również o wyjaśnienie do jakich innych decyzji administracyjnych umożliwiających eksploatację przedmiotu umowy odwołuje się Zamawiający w tym postanowieniu.

Odpowiedź nr 336

Zamawiający nie wyraża zgody.

Po dokonanej zmianie (odpowiedź 335) §4 ust. 8 stał się § 4 ust 9.

Pytanie nr 337

§4 ust. 10 Załącznika nr 11 do SWZ Wzór Umowy – wnosimy o doprecyzowanie, że Wykonawca będzie mógł przedkładać również potwierdzone przez Wykonawcę za zgodność z oryginałem kopie oświadczeń Podwykonawców.

Odpowiedź nr 337

Zamawiający nie wyraża zgody.

Po dokonanej zmianie (odpowiedź 335) §4 ust. 10 stał się § 4 ust. 11

Pytanie nr 338

§4 ust. 10 -13 Załącznika nr 11 do SWZ Wzór Umowy – Wnosimy o potwierdzenie, że zastosowanie tych zapisów jest ograniczone do podwykonawców, z którymi zostały zawarte umowy o podwykonawstwo, których przedmiotem są roboty budowlane. Proponowana interpretacja tego postanowienia umownego znajduje uzasadnienie w treści art. 447 ustawy Prawo zamówień publicznych, zgodnie z którym:

1. W przypadku zamówień na roboty budowlane, których termin wykonywania jest dłuższy niż 12 miesięcy, jeżeli umowa przewiduje zapłatę:

- 1) wynagrodzenia należnego wykonawcy w częściach, warunkiem zapłaty, przez zamawiającego, drugiej i następnym części należnego wynagrodzenia za odebrane roboty budowlane jest przedstawienie dowodów zapłaty wymagalnego wynagrodzenia podwykonawcom i dalszym podwykonawcom, o których mowa w art. 464 ust. 1, biorącym udział w realizacji odebranych robót budowlanych;

- 2) całości wynagrodzenia należnego wykonawcy po wykonaniu całości robót budowlanych, zamawiający jest obowiązany przewidzieć udzielanie zaliczek, przy czym udzielanie kolejnych zaliczek przez zamawiającego wymaga przedstawienia dowodów zapłaty wymagalnego wynagrodzenia podwykonawcom i dalszym podwykonawcom, o których mowa w art. 464 ust. 1, biorącym udział w realizacji części zamówienia, za którą zaliczka została wypłacona.

2. W przypadku nieprzedstawienia przez wykonawcę wszystkich dowodów zapłaty, o których mowa w ust. 1, wstrzymuje się odpowiednio:

- 1) wypłatę należnego wynagrodzenia za odebrane roboty budowlane,

- 2) udzielenie kolejnej zaliczki - w części równej sumie kwot wynikających z nieprzedstawionych dowodów zapłaty.

3. W przypadku, o którym mowa w ust. 1 pkt 1, zamawiający może wskazać w SWZ procentową wartość ostatniej części wynagrodzenia, która nie może wynosić więcej niż 50% wynagrodzenia należnego



wykonawcy. Zgodnie ze wskazywanym przepisem, dowody zapłaty powinny dotyczyć wyłącznie podwykonawców i dalszych podwykonawców, o których mowa w art. 464 ust. 1 ustawy Prawo zamówień publicznych, czyli umów o podwykonawstwo, których przedmiotem są roboty budowlane.

Odpowiedź nr 338

Kwestie dot. podwykonawców zostały uregulowane w §12 umowy.

§ 12 ust 12 wskazuje

Wykonawca, Podwykonawca lub dalszy Podwykonawca, przedłoży Zamawiającemu poświadczoną za zgodność z oryginałem kopię zawartej umowy o podwykonawstwo, której przedmiotem są dostawy lub usługi stanowiące część przedmiotu Umowy, **w terminie 7 dni** od dnia jej zawarcia, z wyłączeniem umów o podwykonawstwo w zakresie dostaw lub usług o wartości mniejszej niż 50 000,00 zł brutto każda. W przypadku gdy w przekazanej Zamawiającemu umowie, termin zapłaty wynagrodzenia **jest dłuższy niż 15 dni** Zamawiający informuje o tym Wykonawcę i **wzywa go do zmiany tej umowy pod rygorem wystąpienia o zapłatę kary umownej.**

Pytanie nr 339

§4 ust. 12 Załącznika nr 11 do SWZ Wzór Umowy – wnosimy o zmianę zapisu w ten sposób, że sytuacja określona w tym postanowieniu powinna uprawniać Zamawiającego do zatrzymania wypłaty Wynagrodzenia wyłącznie w części odpowiadającej niezapłaconemu wynagrodzeniu Podwykonawcy oraz wskazywane postanowienie nie powinno dotyczyć przypadku, gdy Wykonawca wykaże, że dokonał zapłaty za pomocą innych dowodów niż oświadczenie Podwykonawcy. Zapis w zaproponowanym brzmieniu jest w ocenie Wykonawcy niezgodny z art. 447 ust. 2 ustawy PZP.

Prosimy również o potwierdzenie, że w sytuacji określonej w tym ustępie zastosowanie powinna znaleźć procedura określona w art. 465 ustawy PZP. Zgodnie z art. 447 ustawy PZP:

1. W przypadku zamówień na roboty budowlane, których termin wykonywania jest dłuższy niż 12 miesięcy, jeżeli umowa przewiduje zapłatę:

1) wynagrodzenia należnego wykonawcy w częściach, warunkiem zapłaty, przez zamawiającego, drugiej i następnym części należnego wynagrodzenia za odebrane roboty budowlane jest przedstawienie dowodów zapłaty wymagalnego wynagrodzenia podwykonawcom i dalszym podwykonawcom, o których mowa w art. 464 ust. 1, biorącym udział w realizacji odebranych robót budowlanych;

2) całości wynagrodzenia należnego wykonawcy po wykonaniu całości robót budowlanych, zamawiający jest obowiązany przewidzieć udzielanie zaliczek, przy czym udzielanie kolejnych zaliczek przez zamawiającego wymaga przedstawienia dowodów zapłaty wymagalnego wynagrodzenia podwykonawcom i dalszym podwykonawcom, o których mowa w art. 464 ust. 1, biorącym udział w realizacji części zamówienia, za którą zaliczka została wypłacona.

2. W przypadku nieprzedstawienia przez wykonawcę wszystkich dowodów zapłaty, o których mowa w ust. 1, wstrzymuje się odpowiednio: 1) wypłatę należnego wynagrodzenia za odebrane roboty budowlane, 2) udzielenie kolejnej zaliczki - w części równej sumie kwot wynikających z nieprzedstawionych dowodów zapłaty.



3. W przypadku, o którym mowa w ust. 1 pkt 1, zamawiający może wskazać w SWZ procentową wartość ostatniej części wynagrodzenia, która nie może wynosić więcej niż 50% wynagrodzenia należnego wykonawcy.

Odpowiedź nr 339

Patrz odpowiedź nr 182.

Po dokonanej zmianie (odpowiedź 335) §4 ust. 12 stał się § 4 ust 13

Pytanie nr 340

§4 ust. 13 Załącznika nr 11 do SWZ Wzór Umowy – wnosimy o zmianę zapisu w ten sposób, że sytuacja określona w tym postanowieniu powinna uprawniać Zamawiającego do zatrzymania wypłaty Wynagrodzenia wyłącznie w części odpowiadającej kwotom wynikającym z nieprzedstawionych dowodów zapłaty. Zapis w zaproponowanym brzmieniu jest w ocenie Wykonawcy niezgodny z art. 447 ust. 2 ustawy PZP, zgodnie z którym: 1. W przypadku zamówień na roboty budowlane, których termin wykonywania jest dłuższy niż 12 miesięcy, jeżeli umowa przewiduje zapłatę: 1) wynagrodzenia należnego wykonawcy w częściach, warunkiem zapłaty, przez zamawiającego, drugiej i następnych części należnego wynagrodzenia za odebrane roboty budowlane jest przedstawienie dowodów zapłaty wymagalnego wynagrodzenia podwykonawcom i dalszym podwykonawcom, o których mowa w art. 464 ust. 1, biorącym udział w realizacji odebranych robót budowlanych; 2) całości wynagrodzenia należnego wykonawcy po wykonaniu całości robót budowlanych, zamawiający jest obowiązany przewidzieć udzielanie zaliczek, przy czym udzielanie kolejnych zaliczek przez zamawiającego wymaga przedstawienia dowodów zapłaty wymagalnego wynagrodzenia podwykonawcom i dalszym podwykonawcom, o których mowa w art. 464 ust. 1, biorącym udział w realizacji części zamówienia, za którą zaliczka została wypłacona. 2. W przypadku nieprzedstawienia przez wykonawcę wszystkich dowodów zapłaty, o których mowa w ust. 1, wstrzymuje się odpowiednio: 1) wypłatę należnego wynagrodzenia za odebrane roboty budowlane, 2) udzielenie kolejnej zaliczki - w części równej sumie kwot wynikających z nieprzedstawionych dowodów zapłaty. 3. W przypadku, o którym mowa w ust. 1 pkt 1, zamawiający może wskazać w SWZ procentową wartość ostatniej części wynagrodzenia, która nie może wynosić więcej niż 50% wynagrodzenia należnego wykonawcy.

Odpowiedź nr 340

Patrz odpowiedź nr 182.

Pytanie nr 341

§4 ust. 22 Załącznika nr 11 do SWZ Wzór Umowy – wnosimy o wydłużenie wskazanego tam terminu do 2 dni roboczych.

Odpowiedź nr 341

Zamawiający nie wyraża zgody.

Po dokonanej zmianie (odpowiedź 335) §4 ust.22 stał się § 4 ust 23

Pytanie nr 342

§5 ust. 2 i 3 Załącznika nr 11 do SWZ Wzór Umowy – wnosimy o wprowadzenie terminu dla Zamawiającego na akceptację przedłożonych mu harmonogramów, o długości 5 dni roboczych.



Odpowiedź nr 342

Zamawiający nie wyraża zgody.

Pytanie nr 343

§5 ust. 4 Załącznika nr 11 do SWZ Wzór Umowy – wnosimy o wprowadzenie obowiązku uprzedniego wezwania Wykonawcy do zmiany sposobu wykonania i wyznaczenia mu w tym celu odpowiedniego terminu – to jest zgodnie z regulacją wynikającą z art. 636 KC. Zamawiający powinien być uprawniony do odstąpienia o umowy po bezskutecznym upływie tego dodatkowego wyznaczonego mu terminu.

Odpowiedź nr 343 /zmiana/

Zamawiający wykreśla zapisy §5 ust 4 wzoru Umowy. Dalsza numeracja § 5 zmienia się zgodnie z kolejnością. Zamawiający zmienia §15 ust 2ppkt c). Zmieniony zapis otrzymuje brzmienie:

2. Zamawiającemu przysługuje prawo odstąpienia od Umowy w następujących przypadkach:

c) jeżeli Wykonawca wykonuje roboty budowlane lub inne prace objęte niniejszą Umową bez Należytej Staranności, niezgodnie z zasadami sztuki budowlanej, normami technicznymi, obowiązującymi przepisami prawa, Dokumentacją Projektową, Specyfikacjami Technicznymi, zasadami BHP, niezgodnie z warunkami Umowy, stosuje materiały niezgodne z wymaganiami, nie reaguje na polecenia Zamawiającego/ Inspektora nadzoru i nie usuwa naruszeń w odpowiednim terminie wyznaczonym przez Zamawiającego/Inspektora Nadzoru na piśmie,

Pytanie nr 344

§5 ust. 5 Załącznika nr 11 do SWZ Wzór Umowy – wnosimy o wykreślenie zapisu zgodnie z którym obowiązek niezwłocznego powiadomienia jest „pod rygorem utraty prawa powoływania się na okoliczność wystąpienia Siły Wyższej”. Wskazywana sankcja jest zbyt daleko idąca, szczególnie mając na względzie, że okoliczności o których mowa, stanowią Siłę Wyższą, co może mieć wpływ również na możliwość powiadomienia drugiej Strony o wystąpieniu takich okoliczności.

Odpowiedź nr 344 /zmiana/

Szczegółowo siła wyższa została określona w § 22 Umowy.

Zgodnie z zapisami §22 ust 3

Strona dotknięta Siłą Wyższą zobowiązuje się niezwłocznie (do 72 godzin od wystąpienia zdarzenia) powiadomić w formie pisemnej drugą Stronę o zaistnieniu Siły Wyższej, jak również o ustaniu oddziaływania Siły Wyższej.

W § 22 zmianie ulegają punkty z a) do d) na 1 do 4

Zmianie ulega §5 ust 5 Umowy (po zmianie §5 ust 4)

W przypadku zaistnienia zdarzenia mającego charakter Siły Wyższej, wszelkie terminy przewidziane w Umowie ulegają przedłużeniu o czas, w którym zdarzenia te i usuwanie ich skutków uniemożliwiają prowadzenie Robót, objętych Przedmiotem Umowy. Strona dotknięta działaniem Siły Wyższej jest zobowiązana niezwłocznie powiadomić o tym fakcie drugą Stronę, pod rygorem utraty prawa powoływania się na okoliczność wystąpienia Siły Wyższej, **z zastrzeżeniem § 22 ust. 3 Umowy**. Fakt wystąpienia zdarzenia mającego charakter Siły Wyższej oraz czas niezbędny do usunięcia jego skutków, w którym wykonywanie



wszelkich Robót jest niemożliwe, zostanie odnotowany w Dzienniku Budowy przez Kierownika budowy i potwierdzony przez Inspektora Nadzoru.

Pytanie nr 345

§6 ust. 1 pkt 1 Załącznika nr 11 do SWZ Wzór Umowy – wnosimy o wykreślenie fragmentu dotyczącego „spełniającego cele określone w Umowie”. Zgodnie z art. 99 i 103 PZP, przedmiot zamówienia opisuje się w sposób jednoznaczny i wyczerpujący, za pomocą dostatecznie dokładnych i zrozumiałych określeń, uwzględniając wymagania i okoliczności mogące mieć wpływ na sporządzenie oferty, a zamówienia na roboty budowlane opisuje się za pomocą dokumentacji projektowej oraz specyfikacji technicznych wykonania i odbioru robót budowlanych. W konsekwencji ww. cele powinny zostać uwzględnione przy przygotowywaniu dokumentacji dostarczonej przez Zamawiającego.

Odpowiedź nr 345

Zamawiający nie wyraża zgody.

Pytanie nr 346

§6 ust. 1 pkt 2 lit. b) do d) Załącznika nr 11 do SWZ Wzór Umowy – wnosimy o potwierdzenie, że wszystkie wskazane w tym postanowieniu dokumenty (oprócz Dziennika Budowy) zostały dostarczone przez Zamawiającego w ramach procedury przetargowej, a wskazywane postanowienie dotyczy wersji papierowej tych dokumentów.

Odpowiedź nr 346

Dokumentacja Projektowa niezbędna do złożenia oferty oraz wewnątrz regulacje Zamawiającego obowiązujące na terenie MPL Katowice zostały przekazane Wykonawcom w ramach postępowania.

Pytanie nr 347

§6 ust. 1 pkt 3 oraz §7 ust. 1 pkt 5) Załącznika nr 11 do SWZ Wzór Umowy – prosimy o potwierdzenie, że Wykonawca będzie ponosić koszty mediów wyłącznie w zakresie związanym z i koniecznym dla potrzeb budowy.

Odpowiedź nr 347

Szczegółowe zasady rozliczeń mediów zostały określone w Umowie w §6 ust. 1 pkt 3 oraz §7 ust. 1 pkt 5)

Pytanie nr 348

§7 ust. 1 pkt 1 lit. d) Załącznika nr 11 do SWZ Wzór Umowy – wnosimy o potwierdzenie, że jest to Dokumentacja Projektowa stanowiąca Załącznik nr 2 do SWZ.

Odpowiedź nr 348 /zmiana/

Zamawiający wskazuje, że §7 ust. 1 pkt 1 lit. d) określa Dokumentację Projektową opracowaną przez KWADRAT Polska Spółka z ograniczoną odpowiedzialnością Sp.k.; ul. Kościuszki 1c, 44-100 Gliwice, stanowiącą załącznik nr 2 do SWZ.

Jednocześnie wszystkie zmiany Dokumentacji Projektowej dokonane odpowiedziami na pytania Wykonawców stanowią jej integralną część.



Zamawiający zmienia §7 ust. 1 pkt 1 lit d) Umowy

Dokumentacją Projektową opracowaną przez KWADRAT Polska Spółka z ograniczoną odpowiedzialnością Sp.k.; ul. Kościuszki 1c, 44-100 Gliwice **stanowiąca załącznik nr 1 do Umowa wraz z dokonanyymi** odpowiedziami na pytania Wykonawców stanowiącymi integralną część Dokumentacji Projektowej.

Pytanie nr 349

§7 ust. 1 pkt 1 lit. g) Załącznika nr 11 do SWZ Wzór Umowy – wnosimy o przekazanie lub wskazanie wszelkich przepisów i wewnętrznych uregulowań obowiązujących na terenie MPL „Katowice”, o których jest mowa w niniejszym punkcie.

Odpowiedź nr 349

Patrz odpowiedź nr 103.

Pytanie nr 350

§7 ust. 1 pkt 1 lit. h) Załącznika nr 11 do SWZ Wzór Umowy – wnosimy o doprecyzowanie, że wskazywana decyzja stanowi załącznik do Umowy.

Odpowiedź nr 350 /zmiana/

Zamawiający zmienia §7 ust. 1 pkt 1 lit. h). Zmieniony §7 ust. 1 lit. h) otrzymuje brzmienie: prawomocną decyzją nr z dnia roku zatwierdzającą projekt budowlany i udzielającą pozwolenia na budowę, **stanowiącą załącznik nr 1a) do Umowy.**

Pytanie nr 351

§7 ust. 1 pkt 6 Załącznika nr 11 do SWZ Wzór Umowy – wnosimy o doprecyzowanie, że wskazywany punkt dotyczy elementów pasa drogowego, które ulegną uszkodzeniu w „ramach realizacji” robót.

Odpowiedź nr 351

Zamawiający nie wyraża zgody.

Pytanie nr 352

§7 ust. 1 pkt 9 Załącznika nr 11 do SWZ Wzór Umowy – wnosimy o doprecyzowanie, że wskazywany punkt dotyczy zniszczenia lub uszkodzenia przez Wykonawcę lub osoby działające na jego zlecenie.

Odpowiedź nr 352/zmiana/

Zamawiający zmienia § 7 ust 1 pkt 9. Zmieniony § 7 ust 1 pkt 9 otrzymuje brzmienie:

„w przypadku zniszczenia bądź uszkodzenia **przez Wykonawcę lub osoby działające na jego zlecenie** uzbrojenia podziemnego zlokalizowanego w miejscu robót oraz majątku Zamawiającego, Wykonawca zobowiązany jest na swój koszt do naprawienia ich i doprowadzenia do stanu poprzedniego”,

Pytanie nr 353

§7 ust. 1 pkt 18 Załącznika nr 11 do SWZ Wzór Umowy – wnosimy o wprowadzenie terminu na akceptację przez Zamawiającego przedłożonych mu Kart Zatwierdzenia Materiału/Urządzenia oraz innych dokumentów przedkładanych przez Wykonawcę – 3 dni robocze.



Odpowiedź nr 353

Zamawiający nie wyraża zgody.

Pytanie nr 354

§7 ust. 1 pkt 21 lit. g) Załącznika nr 11 do SWZ Wzór Umowy – wnosimy o doprecyzowanie zapisu poprzez wskazanie, że przywrócenie ma nastąpić do stanu pierwotnego przy uwzględnieniu normalnego zużycia wynikającego z użytkowania tego terenu na potrzeby zaplecza budowy.

Odpowiedź nr 354

Zamawiający nie wyraża zgody.

Pytanie nr 355

§7 ust. 1 pkt 23 Załącznika nr 11 do SWZ Wzór Umowy – wnosimy o wydłużenie wskazanego tam terminu z 4 godzin do 1 dnia roboczego.

Odpowiedź nr 355

Zamawiający nie wyraża zgody.

Pytanie nr 356

§7 ust. 1 pkt 27 Załącznika nr 11 do SWZ Wzór Umowy – wnosimy o doprecyzowanie postanowienia poprzez potwierdzenie, że prawo żądania usunięcia zakwestionowanych materiałów z placu budowy dotyczy wyłącznie uzasadnionych przypadków zakwestionowania materiałów, to jest gdy są one niezgodne z Umową.

Odpowiedź nr 356

Zamawiający nie wyraża zgody.

Pytanie nr 357

§7 ust. 1 pkt 27 Załącznika nr 11 do SWZ Wzór Umowy – wnosimy o doprecyzowanie postanowienia poprzez uzależnienie możliwości usunięcia materiałów na koszt Wykonawcy od uprzedniego dodatkowego wezwania Wykonawcy do ich usunięcia wraz z wyznaczeniem mu dodatkowego terminu nie krótszego niż 7 dni.

Odpowiedź nr 357 /zmiana/

Zamawiający zmienia § 7 ust. 1 pkt 27

27) używania, w celu wykonania robót budowlanych objętych niniejszą umową, wyłącznie materiałów nieużywanych (chyba, że projekt stanowi inaczej), nowych technologicznie, które spełniają warunki określone w niniejszej umowie, dokumentacji, jak i w prawie budowlanym, posiadających dowody dopuszczenia do powszechnego bądź jednostkowego stosowania w budownictwie oraz na żądanie Zamawiającego niezwłocznie przedstawić informacje oraz dokumenty potwierdzające ten fakt; Zamawiający zastrzega sobie prawo do odbioru jakościowego materiałów przeznaczonych do wykonania robót oraz prawo żądania natychmiastowego usunięcia zakwestionowanych materiałów z placu budowy, a w razie niezastosowania się do wskazanego żądania **w terminie 5 dni**, prawo ich usunięcia na koszt Wykonawcy; Wykonawca zobowiązany jest przed wbudowaniem materiału/sprzętu/urządzenia przedłożyć jego dokumentację Zamawiającemu oraz Inspektorowi Nadzoru w celu uzyskania akceptacji do wbudowania,



Pytanie nr 358

§7 ust. 1 pkt 28 Załącznika nr 11 do SWZ Wzór Umowy – prosimy o wskazanie o jakich innych wykonawcach działających na bezpośrednie zlecenie Zamawiającego lub za jego zgodą jest mowa w tym postanowieniu? Czy Zamawiający przewiduje występowanie takich innych wykonawców? Ponadto wnosimy o potwierdzenie, że Wykonawca nie ponosi odpowiedzialności za szkody, w tym w Przedmiocie Umowy i opóźnienia w wykonaniu Przedmiotu Umowy, powstałe na skutek działań lub zaniechań innych wykonawców.

Odpowiedź nr 358

Zamawiający nie wyraża zgody.

Pytanie nr 359

§7 ust. 1 pkt 30 Załącznika nr 11 do SWZ Wzór Umowy – wnosimy o wprowadzenie terminu na akceptację przez Zamawiającego przedłożonych mu procedur i scenariuszy – 3 dni robocze.

Odpowiedź nr 359

Zamawiający nie wyraża zgody.

Pytanie nr 360

§7 ust. 1 pkt 33 Załącznika nr 11 do SWZ Wzór Umowy - wnosimy o doprecyzowanie, że wskazywany punkt dotyczy poleceń zgodnych z Umową oraz przepisami prawa.

Odpowiedź nr 360

Zamawiający nie wyraża zgody.

Pytanie nr 361

§7 ust. 1 pkt 35 i 36 Załącznika nr 11 do SWZ Wzór Umowy – wnosimy o wyjaśnienie rozbieżności pomiędzy tymi postanowieniami a postanowieniem Rdz. III ust. 10 SWZ, zgodnie z którym (...) Skompletowanie załączników oraz wypełnienie wniosków o pozwolenie na użytkowanie po stronie Wykonawcy (złożenie wniosków o pozwolenie na użytkowanie po stronie Zamawiającego). Po czyjej stronie jest złożenie wniosku o pozwolenie na użytkowanie – Wykonawcy czy Zamawiającego?

Odpowiedź nr 361 /zmiana/

Zamawiający zmienia postanowienia rozdziału III pkt 10 SWZ. Zmieniony zapis rozdziału III pkt 10 otrzymuje brzmienie:

Wykonawca musi dokonać wszelkich sprawdzeń, odbiorów częściowych i końcowego zakończonych protokołami, które niezbędne są do uzyskania pozwoleń na użytkowanie. Skompletowanie załączników oraz wypełnienie wniosków o pozwolenie na użytkowanie po stronie Wykonawcy (złożenie wniosków o pozwolenie na użytkowanie po stronie Wykonawcy)

Pytanie nr 362

§7 ust. 1 pkt 35 Załącznika nr 11 do SWZ Wzór Umowy – wnosimy o doprecyzowanie, że wskazany tam obowiązek „uwzględnienia wszelkich uwag” dotyczy wyłącznie uwag zgodnych z Umową.



Odpowiedź nr 362

Zamawiający nie wyraża zgody.

Pytanie nr 363

§7 ust. 1 pkt 41 Załącznika nr 11 do SWZ Wzór Umowy – wnosimy o wskazanie przez Zamawiającego wszelkich wewnętrznych uregulowań o których mowa w tym postanowieniu oraz przekazanie ich treści na etapie postępowania przetargowego przed złożeniem oferty.

Odpowiedź nr 363

Zgodnie z odpowiedzią na pytanie nr 103.

Pytanie nr 364

§7 ust. 4 Załącznika nr 11 do SWZ Wzór Umowy – wnosimy o doprecyzowanie, że wskazywany ustęp dotyczy wyłącznie zasadnych uwag Zamawiającego do dokumentacji sporządzonej przez Wykonawcę, zgodnych z Umową i przepisami prawa. Wnosimy o wprowadzenie terminu na zgłaszanie uwag lub akceptację przez Zamawiającego przekazanej mu dokumentacji – o długości 3 dni robocze.

Odpowiedź nr 364

Zamawiający odpowiedzią nr 101 zmienił brzmienie §7 ust. 4 Umowy.

Zamawiający nie wyraża zgody na proponowaną zmianę.

Pytanie nr 365

§8 ust. 2 i 3 Załącznika nr 11 do SWZ Wzór Umowy – wnosimy o wprowadzenie terminu na dokonanie zatwierdzenia przez Zamawiającego – 3 dni robocze.

Odpowiedź nr 365

Zamawiający nie wyraża zgody.

Pytanie nr 366

§8 ust. 3 Załącznika nr 11 do SWZ Wzór Umowy – wnosimy o wykreślenie części postanowienia zgodnie z którym „Nowa osoba musi posiadać kwalifikacje i doświadczenie równe lub wyższe od osoby, którą zastąpi”. Wystarczające w tym zakresie są wymogi, że kwalifikacje i doświadczenie zawodowe nowej osoby muszą potwierdzać wymogi Zamawiającego zawarte w SWZ na dzień składania ofert, a wskazywany dodatkowy zapis wprowadza nadmierne wymogi w stosunku do Wykonawcy.

Odpowiedź nr 366 /zmiana/

Zamawiający zmienia zapisy § 8 ust 3. Paragraf otrzymuje brzmienie:

Jeżeli wystąpią ku temu uzasadnione przyczyny, Wykonawca może wystąpić na piśmie do Zamawiającego z wnioskiem o zmianę, w trakcie realizacji Umowy, którejkolwiek z osób, o których mowa w § 23. Nowa osoba musi posiadać kwalifikacje i doświadczenie zawodowe potwierdzające wymogi Zamawiającego zawarte w SWZ na dzień składania ofert. W celu uzyskania zatwierdzenia przez Zamawiającego zmiany osoby w kadrze Wykonawca nie później niż 7 Dni Roboczych przed planowaną zmianą przedłoży dokumenty potwierdzające doświadczenie i kwalifikacje tej osoby.



Pytanie nr 367

§8 ust. 5 Załącznika nr 11 do SWZ Wzór Umowy – wnosimy o wykreślenie części postanowienia „lub współpraca pomiędzy nią a pracownikami Zamawiającego nie układa się dobrze”. Wskazywane pojęcie jest nieprecyzyjne, a przyczyny ewentualnych problemów mogą leżeć po stronie pracowników Zamawiającego, a nie takiej osoby. W konsekwencji w ocenie Wykonawcy zapis należy uznać za niezgodny z art. 433 pkt 3 ustawy PZP, zgodnie z którym: Art. 433 [Klauzule abuzywne] Projektowane postanowienia umowy nie mogą przewidywać: 3) odpowiedzialności wykonawcy za okoliczności, za które wyłączną odpowiedzialność ponosi zamawiający.

Odpowiedź nr 367

Zamawiający nie wyraża zgody.

Jednocześnie Zamawiający zmienia §8 ust 5. Zmieniony paragraf otrzymuje brzmienie:

5. Zamawiający może zażądać od Wykonawcy zmiany osoby wykonującej Umowę, jeżeli uzna i uzasadni na piśmie, że osoba ta nie wykonuje lub wykonuje nienależycie swoje obowiązki wynikające z Umowy lub współpraca pomiędzy nią a pracownikami Zamawiającego nie układa się dobrze, co może spowodować lub powoduje niewykonanie lub nienależyte wykonanie Umowy przez Wykonawcę. Wykonawca zobowiązany jest zmienić osobę wykonującą Umowę zgodnie z żądaniem Zamawiającego w terminie wskazanym we wniosku Zamawiającego. Nowa osoba musi posiadać kwalifikacje i doświadczenie zawodowe potwierdzające wymogi Zamawiającego zawarte w SWZ na dzień składania ofert.

Pytanie nr 368

§8 ust. 5 Załącznika nr 11 do SWZ Wzór Umowy - wnosimy o wprowadzenie terminu na dokonanie zatwierdzenia przez Zamawiającego – 3 dni robocze.

Odpowiedź nr 368

Zamawiający nie wyraża zgody.

Pytanie nr 369

§8 ust. 5 Załącznika nr 11 do SWZ Wzór Umowy - wnosimy o wykreślenie części postanowienia zgodnie z którym „Nowa osoba (...) musi posiadać kwalifikacje i doświadczenie równe lub wyższe od osoby, którą zastąpi”. Wystarczające w tym zakresie są wymogi, że kwalifikacje i doświadczenie zawodowe nowej osoby muszą potwierdzać wymogi Zamawiającego zawarte w SWZ na dzień składania ofert, a wskazywany dodatkowy zapis wprowadza nadmierne wymogi w stosunku do Wykonawcy.

Odpowiedź nr 369

Patrz odpowiedź 367.

Pytanie nr 370

§9 ust. 1 Załącznika nr 11 do SWZ Wzór Umowy – wnosimy o potwierdzenie, że wskazywany obowiązek zatrudnienia na podstawie umowy o pracę może być realizowany również przez Podwykonawców.



Odpowiedź nr 370 /zmiana/

Zgodnie z rozdziałem III pkt 16 „Zamawiający zgodnie z art. 95 ustawy PZP wymaga zatrudnienia przez Wykonawcę, Podwykonawcę na podstawie stosunku pracy osób wykonujących czynności w zakresie realizacji zamówienia, których wykonywanie polega na wykonywaniu pracy w sposób określony w art. 22 § 1 ustawy z dnia 26 czerwca 1974r. – Kodeks pracy (Dz. U. z 2023 r. poz. 1465 ze zm.). Zamawiający wymaga zatrudnienia na umowę o pracę osób wykonujących czynności wchodzące w zakres obowiązków (...)

Zamawiający zmienia §9 ust 1 Umowy. Zmieniony zapis otrzymuje brzmienie:

„Zamawiający wymaga od Wykonawcy lub Podwykonawcy, stosownie do art. 95 ustawy PZP, aby osoby wykonujące wskazane poniżej czynności związane z realizacją przedmiotowego zamówienia były zatrudnione na podstawie umowy o pracę w rozumieniu ustawy z dnia 26 czerwca 1974 r. – Kodeks pracy (Dz. U. z 2023 r. poz. 1465 ze zm.) a w przypadku rozwiązania umowy przez osobę zatrudnioną lub przez pracodawcę lub za porozumieniem stron, Wykonawca zobowiązuje się do zatrudnienia na podstawie umowy o pracę na to miejsce innej osoby wykonującej czynności wchodzące w zakres obowiązków:

- 1) osób tworzących Personal Biurowy i Pomocniczy Wykonawcy tj. czynności biurowe, administracyjne i organizacyjne,
- 2) bezpośrednio związane z wykonywaniem Robót, czyli tzw. pracownicy wykonujący na budowie prace ogólnobudowlane w szczególności prace budowlane dotyczące konstrukcji, architektury, nawierzchni drogowej, robót sanitarnych, robót teletechnicznych oraz robót elektrycznych,
- 3) związane z operowaniem maszynami i urządzeniami wykorzystywanymi do wykonywania Robót,
- 4) związane z montażem konstrukcji stalowej lub żelbetonowej”.

Pytanie nr 371

§9 ust. 2 Załącznika nr 11 do SWZ Wzór Umowy – wnosimy o zmianę poprzez usunięcie wskazanego tam terminu „w dniu zawarcia Umowy”. Na dzień zawarcia Umowy wskazywane osoby mogą jeszcze nie być w ogóle zatrudnione przez Wykonawców lub Podwykonawców, stąd oświadczenie powinno być składane w terminie późniejszym.

Odpowiedź nr 371

Zamawiający nie wyraża zgody.

Pytanie nr 372

§9 ust. 3 i 4 Załącznika nr 11 do SWZ Wzór Umowy – wnosimy o potwierdzenie, że wskazany przez Zamawiającego termin na przedłożenie dokumentów nie może być krótszy niż 7 dni.

Odpowiedź nr 372

Zamawiający nie potwierdza.

Pytanie nr 373

§9 ust. 7 Załącznika nr 11 do SWZ Wzór Umowy – wnosimy o doprecyzowanie postanowienia w ten sposób, że na Wykonawcy ciąży obowiązek zapewnienia, aby w umowach z Podwykonawcami zostały zawarte odpowiednie zapisy mające na celu spełnienie przez Podwykonawców i dalszych Podwykonawców wszystkich



wymogów względem osób zatrudnionych na podstawie umowy o pracę wykonujących wskazane w ust. 1 czynności oraz składania stosownych oświadczeń, dokumentów, o których mowa w ust. 3.

Odpowiedź nr 373

Zamawiający nie wyraża zgody.

Pytanie nr 374

§11 ust. 2 lit. a) oraz §15 ust. 6 lit. a) oraz §15 ust. 8 lit. b) Załącznika nr 11 do SWZ Wzór Umowy – wnosimy o wyjaśnienie kim jest wskazany w tym zapisie Inżynier Kontraktu? Wzór Umowy nie przewiduje Inżyniera Kontraktu.

Odpowiedź nr 374 /zmiana/

Zamawiający zmienia w §11 ust. 2 lit. a) oraz §15 ust. 6 lit. a) oraz §15 ust. 8 lit. b) słowa „Inżynier Kontraktu” słowami „inspektor nadzoru”

Pytanie nr 375

§11 ust. 3 Załącznika nr 11 do SWZ Wzór Umowy – wnosimy o wykreślenie końcowego fragmentu „pod warunkiem prawidłowości ich wykonania” jako niezrozumiałego i nieprzystającego do pozostałej treści tego postanowienia Wzoru Umowy.

Odpowiedź nr 375 /zmiana/

Zamawiający zmienia §11 ust. 3. Zmieniony paragraf otrzymuje brzmienie:

Przed zgłoszeniem danych Robót do odbioru, Wykonawca przeprowadzi przewidziane przepisami próby lub sprawdzenia techniczne. O terminie tych prób i sprawdzeń Wykonawca zawiadomi Zamawiającego i Inspektora Nadzoru wpisem w Dzienniku Budowy, nie później niż na 3 (trzy) Dni Robocze przed terminem wyznaczonym dla ich przeprowadzenia.

Pytanie nr 376

§11 ust. 6 lit. b) Załącznika nr 11 do SWZ Wzór Umowy – wnosimy o doprecyzowanie treści zapisu poprzez zmianę z „Zamawiający może dokonać odbioru” na „Zamawiający dokona odbioru”. Prosimy o potwierdzenie, że występowanie nieistotnych wad lub usterek nie stanowi podstawy dla odmowy dokonania odbioru przez Zamawiającego. Taka regulacja jest zgodna z obowiązującymi przepisami prawa. Jak wskazał Sąd Apelacyjny w Warszawie w wyroku z dnia 3 sierpnia 2017 roku, sygn.. akt: I ACa 689/16 „Odbiór robót jest obowiązkiem zamawiającego, a postanowienie umowne, które uzależnia prawo wykonawcy od podpisania bezusterkowego protokołu odbioru uznać należy za nieważne, jako sprzeczne z istotą umowy o roboty budowlane w rozumieniu art. 647 k.c. (...)”.

Odpowiedź nr 376

Zamawiający wskazuje, że błędnie w pytaniu przywołano ust 6 winien być ust 7.

Zamawiający nie wyraża zgody na zmianę §11 ust. 7 lit. b)

Zamawiający wskazuje, że § 11 ust. 7 do 10 precyzuje pojęcie wad istotnych i nieistotnych oraz sposób postępowania.



Pytanie nr 377

§11 ust. 6 lit. c) Załącznika nr 11 do SWZ Wzór Umowy – wnosimy o doprecyzowanie, że wysokość obniżenia wynagrodzenia będzie podlegała ustaleniu przez Strony.

Odpowiedź nr 377

Zamawiający wskazuje, że błędnie w pytaniu przywołano ust 6 winien być ust 7.

Zamawiający nie wyraża zgody na zmianę §11 ust. 7 lit. c)

Pytanie nr 378

§11 ust. 15 Załącznika nr 11 do SWZ Wzór Umowy – wnosimy o wykreślenie zapisu, zgodnie z którym odbiór końcowy robót będzie mógł nastąpić dopiero po uzyskaniu wszelkich wymaganych decyzji umożliwiających eksploatację przedmiotu Umowy w szczególności pozwolenia na użytkowanie. Zgodnie z postanowieniami SWZ, złożenie wniosków o pozwolenie na użytkowanie jest po stronie Zamawiającego, stąd uzyskanie decyzji nie powinno stanowić przesłanki dla rozliczenia finansowego Umowy. Wnosimy również o wyjaśnienie do jakich innych decyzji umożliwiających eksploatację przedmiotu Umowy odwołuje się Zamawiający w tym postanowieniu.

Odpowiedź nr 378

Zamawiający nie wyraża zgody. Wykonawca jako profesjonalista winien wiedzieć jakie decyzje są wymagane do przystąpienia do eksploatacji przedmiotu umowy.

Odpowiedzią na pytanie nr 361 Zamawiający zmienił postanowienia rozdziału III pkt 10 SWZ.

Pytanie nr 379

§12 ust. 4 lit. a) Załącznika nr 11 do SWZ Wzór Umowy oraz §12 ust. 12 Załącznika nr 11 do SWZ Wzór Umowy – wnosimy o wydłużenie terminu zapłaty wynagrodzenia Podwykonawcom lub dalszym Podwykonawcom z 15 dni do 30 dni. Niniejszy wniosek pozostaje zgodny z treścią art. 464 ust. 2 ustawy Prawo zamówień publicznych, zgodnie z którym termin zapłaty wynagrodzenia podwykonawcy lub dalszemu podwykonawcy, przewidziany w umowie o podwykonawstwo, nie może być dłuższy niż 30 dni od dnia doręczenia wykonawcy, podwykonawcy lub dalszemu podwykonawcy faktury lub rachunku. Niniejszy wniosek znajduje uzasadnienie również w tym, że termin zapłaty wynagrodzenia Wykonawcy przez Zamawiającego wynosi 30 dni od daty doręczenia prawidłowo wystawionej faktury.

Odpowiedź nr 379

Zamawiający nie wyraża zgody.

Pytanie nr 380

§12 ust. 4 lit. a) Załącznika nr 11 do SWZ Wzór Umowy – wnosimy o usunięcie części zapisu zgodnie z którym „Podwykonawca lub dalszy Podwykonawca robót budowlanych złoży odpowiednio Wykonawcy lub Podwykonawcy fakturę za wykonane roboty w okresie rozliczeniowym wraz z dokumentami rozliczeniowymi maksymalnie w terminie 4 dni od otrzymania zaakceptowanego przez Inspektora Nadzoru rozliczenia potwierdzającego należną Podwykonawcy lub dalszemu Podwykonawcy kwotę wynagrodzenia.” Akceptacja rozliczeń będzie następować pomiędzy odpowiednio Wykonawcą a Podwykonawcą lub Podwykonawcą a dalszym Podwykonawcą, stąd wprowadzony przez Zamawiającego zapis jest niezrozumiały.



Odpowiedź nr 380

Zamawiający nie wyraża zgody.

Pytanie nr 381

§12 ust. 4 lit. g) Załącznika nr 11 do SWZ Wzór Umowy – wnosimy o usunięcie zapisu jako nieuzasadnionego interesem Zamawiającego. Wykonawca udziela Zamawiającemu gwarancji i rękojmi na zasadach określonych w Umowie. Podwykonawcy ponoszą w tym zakresie odpowiedzialność w stosunku do Wykonawcy i to strony umowy ustalają zasady na jakich taka odpowiedzialność jest ukształtowana.

Odpowiedź nr 381

Zamawiający nie wyraża zgody.

Pytanie nr 381

§12 ust. 4 lit. h) Załącznika nr 11 do SWZ Wzór Umowy – wnosimy o usunięcie wskazywanego zapisu. Wskazywany zapis znajduje uzasadnienie wyłącznie w zakresie podmiotów na których zasoby Wykonawca powoływał się, na zasadach określonych w art. 118 ust. 1 ustawy PZP, w celu wykazania spełnienia warunków udziału w postępowaniu. Wprowadzenie takiego wymogu w odniesieniu do innych podmiotów niż wskazane w zdaniu poprzednim jest niezrozumiałe i nieuzasadnione. Podkreślenia wymaga, że to Wykonawca realizuje Umowę, w tym w szczególności odpowiada za koordynację prac realizowanych przez swoich Podwykonawców. W konsekwencji istotne z punktu widzenia niniejszego postępowania są wiedza i doświadczenie Wykonawcy.

Odpowiedź nr 382

Zamawiający nie wyraża zgody.

Pytanie nr 383

§12 ust. 5 lit. b) Załącznika nr 11 do SWZ Wzór Umowy – wnosimy o wyjaśnienie treści zapisu jako niezrozumiałego. W szczególności prosimy o potwierdzenie, że z treści tego zapisu powinno zostać wykreślone słowo „lub”.

Odpowiedź nr 383

Nie potwierdzamy, że z treści tego zapisu powinno zostać wykreślone słowo „lub”, które wskazuje na alternatywę nierozłączną wskazanych postanowień.

Pytanie nr 384

§12 ust. 6 i 8 Załącznika nr 11 do SWZ Wzór Umowy – Zwracamy uwagę, że zapewnienie odpowiedniego tempa robót, jak również dotrzymanie terminów realizacji zamówienia wskazanych przez Zamawiającego wymaga sprawnej organizacji całego procesu wykonywania robót, którego jednym z elementów jest zlecenie prac podwykonawcom. Zbyt długie terminy na uzyskiwanie zgody na zawarcie umowy z danym podwykonawcą będą negatywnie wpływać na proces planowania i organizację robót, wobec czego wnosimy o skrócenie terminu na zgłoszenie sprzeciwu przez Zamawiającego, o którym mowa w §12 ust. 6 i 8, z 30 dni do 7 dni.

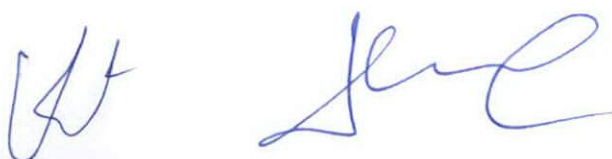

Odpowiedź nr 384 /zmiana/

Zamawiający zmienia postanowienia §12 ust 6. Zmieniony zapis otrzymuje brzmienie:

Zamawiający odpowiada solidarnie z Wykonawcą za zapłatę wynagrodzenia należnego Podwykonawcy lub dalszemu Podwykonawcy w rozumieniu art. 647¹ k.c. z tytułu wykonywanych przez niego robót budowlanych, których szczegółowy przedmiot został zgłoszony Zamawiającemu przez Wykonawcę lub Podwykonawcę/dalszego Podwykonawcę przed przystąpieniem do wykonywania tych robót, chyba że w ciągu 15 dni od dnia doręczenia Zamawiającemu zgłoszenia Zamawiający złożył Podwykonawcy/dalszemu Podwykonawcy i Wykonawcy sprzeciw wobec wykonywania tych robót przez Podwykonawcę. Zgłoszenie, o którym mowa powyżej, nie jest wymagane, jeżeli Zamawiający i Wykonawca określili w niniejszej umowie szczegółowy przedmiot robót budowlanych wykonywanych przez oznaczonego Podwykonawcę

Pytanie nr 385

§12 ust. 8 Załącznika nr 11 do SWZ Wzór Umowy – wnosimy o usunięcie sformułowania „w szczególności” zawartego na końcu pierwszego zdania tego postanowienia. Zgodnie z art. 464 ust. 3 ustawy PZP: 3. Zamawiający, w terminie określonym zgodnie z art. 437 ust. 1 pkt 2, zgłasza w formie pisemnej, pod rygorem nieważności, zastrzeżenia do projektu umowy o podwykonawstwo, której przedmiotem są roboty budowlane, w przypadku gdy: 1) nie spełnia ona wymagań określonych w dokumentach zamówienia; 2) przewiduje ona termin zapłaty wynagrodzenia dłuższy niż określony w ust. 2; 3) zawiera ona postanowienia niezgodne z art. 463. W konsekwencji katalog przypadków w których Zamawiający może zgłosić sprzeciw, powinien być katalogiem zamkniętym. Od

Odpowiedź nr 385 /zmiana/

Zamawiający wykreśla z §12 ust 8 słowa „w szczególności”. Zmieniony § 12 ust 8 otrzymuje brzmienie:

1. Zamawiający zgłosi w terminie określonym w pkt 6 w formie pisemnej **sprzeciw** wobec wykonywania robót budowlanych przez Podwykonawcę/dalszego Podwykonawcę, w następujących przypadkach:
 - a) niespełniania przez projekt wymagań dotyczących umowy o podwykonawstwo, określonych w § 12 ust 4 oraz §12 ust 4.1,
 - b) niezłączenia do projektu zestawień, dokumentów lub informacji, o których mowa w § 12 ust. 7,
 - c) zamieszczenia w projekcie niedopuszczalnych postanowień wskazanych w § 12 ust. 5. Umowy,
 - d) gdy termin realizacji robót budowlanych określonych projektem jest dłuższy niż przewidywany Umową dla tych robót,
 - e) gdy projekt zawiera postanowienia sprzeczne z niniejszą Umową, SWZ, naruszające przepisy ustawy PZP w zakresie podwykonawstwa, sprzeczne z innymi obowiązującymi przepisami właściwymi do realizowanego zamówienia,
 - f) gdy projekt zawiera postanowienia kształtujące prawa i obowiązki Podwykonawcy, dalszego Podwykonawcy w zakresie kar umownych oraz postanowienia dotyczące warunków wypłaty wynagrodzenia, w sposób dla niego mniej korzystny niż prawa i obowiązki Wykonawcy, ukształtowane postanowieniami Umowy zawartej między Zamawiającym a Wykonawcą.



Pytanie nr 386

§12 ust. 11 Załącznika nr 11 do SWZ Wzór Umowy – Zwracamy uwagę, że zapewnienie odpowiedniego tempa robót, jak również dotrzymanie terminów realizacji zamówienia wskazanych przez Zamawiającego wymaga sprawnej organizacji całego procesu wykonywania robót, którego jednym z elementów jest zlecenie prac podwykonawcom. Wobec czego wnosimy o skrócenie terminu na zgłoszenie sprzeciwu przez Zamawiającego, o którym mowa w §12 ust. 11, z 14 dni do 7 dni.

Odpowiedź nr 386 /zmiana/

Zamawiający zmienia postanowienia §12 ust. 11. Zmieniony zapis otrzymuje brzmienie:

Zamawiający zgłosi Wykonawcy, Podwykonawcy lub dalszemu Podwykonawcy w formie pisemnej **sprzeciw** do przedłożonej zawartej umowy o podwykonawstwo, której przedmiotem są roboty budowlane **w terminie 10 dni** od jej przedłożenia w przypadkach, gdy jej postanowienia są niezgodne z zaakceptowanym zgłoszeniem, o którym mowa w § 12 ust. 6 lub naruszają § 12 ust. 8 i wezwie do zmiany tej umowy pod rygorem wystąpienia o zapłatę kary umownej.

Pytanie nr 387

§12 ust. 13 Załącznika nr 11 do SWZ Wzór Umowy - prosimy o usunięcie wskazywanego postanowienia. Sankcje braku zgody lub sprzeciwu Zamawiającego wynikają z obowiązujących przepisów prawa, a wprowadzanie dalszych ograniczeń w tym zakresie jest nieuzasadnione i będzie prowadzić do utrudnień w realizacji Umowy.

Odpowiedź nr 387

Zamawiający nie wyraża zgody.

Pytanie nr 388

§12 ust. 14 Załącznika nr 11 do SWZ Wzór Umowy - prosimy o usunięcie ze wskazywanego postanowienia fragmentu „względnie został zgłoszony, ale Zamawiający w terminie wniósł sprzeciw do tego zgłoszenia”. Sankcje braku zgody lub sprzeciwu Zamawiającego wynikają z obowiązujących przepisów prawa, a wprowadzanie dalszych ograniczeń w tym zakresie jest nieuzasadnione i będzie prowadzić do utrudnień w realizacji Umowy.

Odpowiedź nr 388

Zamawiający nie wyraża zgody.

Pytanie nr 389

§12 ust. 14 Załącznika nr 11 do SWZ Wzór Umowy - prosimy o usunięcie ze wskazywanego postanowienie fragmentu „lub może usunąć z takiego Podwykonawcę lub dalszego Podwykonawcę na koszt Wykonawcy”. Wskazywany zapis jest niezrozumiały, w szczególności jakie koszty miałby Wykonawca ponieść w związku z takim usunięciem. Zamawiający nie jest stroną umów z Podwykonawcami, stąd uprawnienia w tym zakresie powinny być realizowane przez Wykonawcę w stosunku do Podwykonawców.

Odpowiedź nr 389

Zamawiający nie wyraża zgody.



Pytanie nr 390

§12 ust. 21 Załącznika nr 11 do SWZ Wzór Umowy – wnosimy o doprecyzowanie, że mogą być przedkładane również kopie oświadczeń potwierdzone za zgodność z oryginałem przez Wykonawcę.

Odpowiedź nr 390

Zamawiający nie wyraża zgody.

Zgodnie z postanowienia §4 ust 11 (przed dokonaną zmianą ust 10) Zamawiający będzie dokonywał zapłaty należnego Wykonawcy wynagrodzenia, w terminie do 30 dni od daty dostarczenia prawidłowo wystawionej faktury **wraz z oryginałami oświadczeń Wykonawcy i Podwykonawców**, których umowy były notyfikowane Zamawiającemu, i uregulowaniu przez Wykonawcę wymagalnego wynagrodzenia, jak również informacjami o wynagrodzeniu niewymagalnym, według wzorów dokumentów stanowiących Załączniki 7 i 8 do Umowy.

Pytanie nr 391

§12 ust. 25 Załącznika nr 11 do SWZ Wzór Umowy – wnosimy o usunięcie zapisu zgodnie z którym Wykonawca jest zobowiązany do zmiany wynagrodzenia dalszemu Podwykonawcy. Wykonawca nie będzie stroną umów zawieranych z dalszymi Podwykonawcami i w konsekwencji podmiotem uprawnionym dokonania takiej zmiany.

Odpowiedź nr 391

Zamawiający nie wyraża zgody

Pytanie nr 392

§13 ust. 6 – 8, ust. 20-21 Załącznika nr 11 do SWZ Wzór Umowy – wnosimy o zmianę postanowień w ten sposób, że świadczenie usług serwisowych będzie obowiązkiem Zamawiającego, a nie Wykonawcy. W szczególności zwracamy uwagę, że wskazywane powyżej obowiązki stanowią dodatkowe usługi w stosunku do udzielanej gwarancji jakości oraz rękojmi i w konsekwencji będą mieć znaczący wpływ na wartość ofert składanych przez Wykonawców.

Odpowiedź nr 392

Zamawiający nie wyraża zgody.

Pytanie nr 393

§13 ust. 6 – 8, ust. 20-21 Załącznika nr 11 do SWZ Wzór Umowy – wnosimy o zmianę postanowień w ten sposób, że wymiana materiałów eksploatacyjnych oraz elementów zużywających się w sposób naturalny, będzie po stronie Zamawiającego.

Odpowiedź nr 393

Zamawiający nie wyraża zgody

Pytanie nr 394

§13 ust. 15 Załącznika nr 11 do SWZ Wzór Umowy – wnosimy o wprowadzenie obowiązku uprzedniego dodatkowego wezwania Wykonawcy do usunięcia wady lub usterki wraz z wyznaczeniem dodatkowego terminu nie krótszego niż 7 dni.

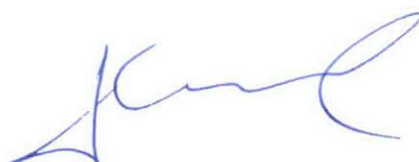

Odpowiedź nr 394

Odpowiedzią na pytanie nr 121 Zamawiający dokonał zmiany §13 ust 15.

Pytanie nr 395

§13 ust. 19 Załącznika nr 11 do SWZ Wzór Umowy – wnosimy o usunięcie ostatniego zdania tego postanowienia. Samo niedołączenie do protokołów dokumentów nie powinno stanowić dowodu na nienależyte wykonanie zobowiązań z tytułu gwarancji i rękojmi.

Odpowiedź nr 395

Zamawiający nie wyraża zgody.

Pytanie nr 396

§13 ust. 24 Załącznika nr 11 do SWZ Wzór Umowy – wnosimy o potwierdzenie, że wskazywany zapis dotyczy wykonania zastępczego uregulowanego w ust. 15 tego paragrafu.

Odpowiedź nr 396 /zmiana/

Zamawiający potwierdza, że zapis §13 ust. 24 dotyczy wykonania zastępczego, o którym mowa w § 13 ust.15. Zamawiający zmienia zapisy §13 ust 24. Zmieniony zapis otrzymuje brzmienie:

Koszt usunięcia wady na podstawie § 13 ust 15 przez podmiot trzeci może zostać pokryty z ustanowionego przez Wykonawcę zabezpieczenia należytego wykonania umowy, o którym mowa w § 14 Umowy. Wykonanie zastępcze, o którym mowa w niniejszym ustępie nie powoduje utraty przez Zamawiającego uprawnień z tytułu rękojmi za wady i gwarancji jakości.

Pytanie nr 397

§14 Załącznika nr 11 do SWZ Wzór Umowy – wnosimy o potwierdzenie, że Wykonawca jest uprawniony do wniesienia zabezpieczenia w innej formie niż w pieniądzu, którego okres będzie trwał do upływu 30 dni po odbiorze końcowym oraz na 30 dni przed upływem tego zabezpieczenia, do wniesienia zabezpieczenia roszczeń z tytułu rękojmi za wady lub gwarancji, w wysokości 30% kwoty zabezpieczenia.

Odpowiedź nr 397

Zgodnie z postanowieniami § 14 ust 2 określono formy zabezpieczenia, które mogą być wnoszone według wyboru Wykonawcy w terminach zgodny z ustawą Prawo zamówień publicznych.

Pytanie nr 398

§15 ust. 2 lit. a) Załącznika nr 11 do SWZ Wzór Umowy – wnosimy o potwierdzenie, że wskazywane postanowienie dotyczy zwłoki Wykonawcy oraz nieuzasadnionej przerwy z przyczyn za które Wykonawca ponosi odpowiedzialność.

Odpowiedź nr 398

Zamawiający nie potwierdza.



Pytanie nr 399

§15 ust. 2 lit. b) Załącznika nr 11 do SWZ Wzór Umowy – wnosimy o potwierdzenie, że wskazywane postanowienie dotyczy poleceń Zamawiającego/Inspektora nadzoru zgodnych z Umową oraz przepisami prawa.

Odpowiedź nr 399

Wezwanie Zamawiającego, o którym mowa w § 15 ust.2 lit. b) winno zmierzać do wykonania przez Wykonawcę jego obowiązków w sposób zgodny z Umową i obowiązującymi przepisami prawa.

Pytanie nr 400

§15 ust. 2 lit. i) Załącznika nr 11 do SWZ Wzór Umowy – wnosimy o zmianę zapisu tak aby był zgodny z art. 465 ust. 7 ustawy PZP – to jest zmianę wskazanego tam 0,5% Wynagrodzenia brutto na 5% Wynagrodzenia brutto.

Odpowiedź nr 400

Odpowiedzią na pytanie nr 131 Zamawiający dokonał zmiany zapisów §15 ust 2 lit i).

Pytanie nr 401

§15 ust. 3 lit. a) Załącznika nr 11 do SWZ Wzór Umowy – wnosimy o skrócenie wskazanego tam terminu z 30 do 14 dni.

Odpowiedź nr 401

Zamawiający nie wyraża zgody.

Pytanie nr 402

§16 ust. 8 Załącznika nr 11 do SWZ Wzór Umowy – wnosimy o doprecyzowanie postanowienia w ten sposób, że skorzystanie przez Zamawiającego ze wskazanego tam uprawnienia zostanie uzależnione od uprzedniego dodatkowego wezwania Wykonawcy wraz z wyznaczeniem dodatkowego terminu.

Odpowiedź nr 402

Zamawiający nie wyraża zgody.

Pytanie nr 403

§17 ust. 2 Załącznika nr 11 do SWZ Wzór Umowy – wnosimy o zmniejszenie maksymalnego limitu kar umownych z 30% do 20 %.

Odpowiedź nr 403

Patrz odpowiedź nr 62.

Pytanie nr 404

§17 ust. 6 lit. a) Załącznika nr 11 do SWZ Wzór Umowy – wnosimy o zmniejszenie wysokości kary z 20% do 10%.

Odpowiedź nr 404

Zamawiający nie wyraża zgody.



Pytanie nr 405

§17 ust. 6 lit. d) Załącznika nr 11 do SWZ Wzór Umowy – wnosimy o zmniejszenie wysokości kary z 0,1% do 0,01%.

Odpowiedź nr 405

Patrz odpowiedź 139.

Pytanie nr 406

§17 ust. 6 lit. e) Załącznika nr 11 do SWZ Wzór Umowy – wnosimy o zmniejszenie wysokości kary z 0,1% do 0,01% wynagrodzenia brutto za wykonanie części elementu robót, w którym ujawniła się wada.

Odpowiedź nr 406

Patrz odpowiedź 139.

Pytanie nr 407

§17 ust. 6 lit. f) Załącznika nr 11 do SWZ Wzór Umowy – wnosimy o usunięcie kary umownej jako niezrozumiałej. Wskazywana kara nie jest zgodna z przysługującymi Zamawiającemu uprawnieniami w ramach gwarancji lub rękojmi. W szczególności usunięcie wady może nastąpić w drodze naprawy. Ponadto zwłoka Wykonawcy w realizacji jego obowiązków związanych z usuwaniem wad jest już sankcjonowana karą umowną określoną w lit. e) tego ustępu.

Odpowiedź nr 407

Patrz odpowiedź 139.

Pytanie nr 408

§17 ust. 6 lit. g) Załącznika nr 11 do SWZ Wzór Umowy – wnosimy o zmniejszenie wysokości kary z 10 000 zł na 5 000 zł.

Odpowiedź nr 408

Patrz odpowiedź 139.

Pytanie nr 409

§17 ust. 6 lit. l) Załącznika nr 11 do SWZ Wzór Umowy – wnosimy o usunięcie kary. Sankcje braku zgody lub sprzeciwu Zamawiającego wynikają z obowiązujących przepisów prawa, a wprowadzanie dalszych ograniczeń w tym zakresie jest nieuzasadnione i będzie prowadzić do utrudnień w realizacji Umowy. Ewentualnie wnosimy o zmniejszenie wysokości kary z 20 000 zł na 5 000 zł.

Odpowiedź nr 409

Patrz odpowiedź 139.

Pytanie nr 410

§17 ust. 6 lit. n) Załącznika nr 11 do SWZ Wzór Umowy – wnosimy o usunięcie tego postanowienia, jako że wskazana w nim kara umowna została już uregulowana w punkcie powyżej - §17 ust. 6 lit. m) Wzoru Umowy.

Odpowiedź nr 410

Patrz odpowiedź 139.



Pytanie nr 411

§19 ust. 2 lit. a) Załącznika nr 11 do SWZ Wzór Umowy – wnosimy o usunięcie fragmentu zgodnie z którym „Nowy podwykonawca musi posiadać kwalifikacje i doświadczenie równe lub lepsze od podwykonawcy, który go zastąpi”. Wystarczające w tym zakresie są wymogi, że kwalifikacje i doświadczenie nowego podwykonawcy muszą potwierdzać wymogi Zamawiającego zawarte w SWZ na dzień składania ofert, a wskazywany dodatkowy zapis wprowadza nadmierne wymogi w stosunku do Wykonawcy. Wnioskowana zmiana jest zgodna z treścią art. 462 ust. 7 ustawy PZP.

Odpowiedź nr 411

Zamawiający zmienia § 19 ust. 2 lit. a). Zmieniony zapis otrzymuje brzmienie:

- a) w przypadku konieczności zmiany podwykonawcy wskazanego w części II podpunkt C JEDZ, na potencjale, którego Wykonawca polegał w oparciu o przepis art. 118 ustawy PZP.

Nowy podwykonawca musi posiadać kwalifikacje i doświadczenie potwierdzające wymogi Zamawiającego zawarte w SWZ na dzień składania ofert, tj.

Pytanie nr 412

§19 ust. 3 lit. j) Załącznika nr 11 do SWZ Wzór Umowy – wnosimy o wyjaśnienie pierwszego zdania tego postanowienia „zaistnienia okoliczności niezależnych od wystąpienia Siły Wyższej”. Czy wskazywane postanowienie nie zawiera omyłki polegające na pominięciu części zdania?

Odpowiedź nr 412 /zmiana/

Zamawiający zmienia §19 ust. 3 lit. j) – zdanie pierwsze. Zmieniony zapis otrzymuje brzmienie:

- j) zmiana warunków wykonania Umowy w przypadku zaistnienia okoliczności niezależnych od wystąpienia Siły Wyższej w następujących sytuacjach:

Pytanie nr 413

§19 ust. 3 lit. k) Załącznika nr 11 do SWZ Wzór Umowy - Prosimy o potwierdzenie, że w opisanych w tym postanowieniu przypadkach, Zamawiający przewiduje zmianę terminu oraz wynagrodzenia Wykonawcy, w tym uprawnienie Wykonawcy do zmiany w zakresie wysokości wynagrodzenia Wykonawcy, odpowiadającej wartości kosztów związanych z przedłużonym okresem realizacji. Zgodnie z art. 433 pkt 3 ustawy PZP: Projektowane postanowienia umowy nie mogą przewidywać: 3) odpowiedzialności wykonawcy za okoliczności, za które wyłączną odpowiedzialność ponosi zamawiający.

Odpowiedź nr 413

Zamawiający nie potwierdza. Aby doszło do zmiany wynagrodzenia Wykonawcy muszą zaistnieć przesłanki jednoznacznie określone w Umowie.

Pytanie nr 414

§19 ust. 5 Załącznika nr 11 do SWZ Wzór Umowy – wnosimy o doprecyzowanie postanowienia poprzez wskazanie, że Wykonawca lub Zamawiający mogą zaproponować zmianę również w sytuacjach określonych w ust. 3 tego paragrafu.



Odpowiedź nr 414

Zamawiający nie wyraża zgody na zmianę.

Pytanie nr 415

§19 ust. 7 Załącznika nr 11 do SWZ Wzór Umowy – wnosimy o poprawienie omyłki i zmianę odesłania z pkt 5) na pkt 6).

Odpowiedź nr 415 /zmiana/

Zamawiający zmienia §19 ust. 7. Zmieniony zapis otrzymuje brzmienie:

W przypadku bezskutecznego upływu terminu podanego w pkt 6) powyżej traktuje się, iż propozycja wprowadzenia zmian została odrzucona.

Pytanie nr 416

§20 ust. 3 Załącznika nr 11 do SWZ Wzór Umowy – wnosimy o doprecyzowanie, że sformułowanie „Warunkiem wprowadzenia zmian do umowy jest wystąpienie z wnioskiem przez Wykonawcę po dacie wejścia w życie przepisów, o których mowa ust. 1 p-t 2) - 5).” powinno odnosić się do zmian określonych w ust. 1 pkt 2) do 4).

Odpowiedź nr 416

Zamawiający nie wyraża zgody na zmianę.

Pytanie nr 417

§23 lit. j) Załącznika nr 11 do SWZ Wzór Umowy – prosimy o wskazanie prawidłowego odwołania.

Odpowiedź nr 417

W paragrafie 23 nie ma litery j.

Pytanie nr 418

§25 ust. 2 lit. a i b) oraz ust. 3 Załącznika nr 11 do SWZ Wzór –mowy - prosimy o potwierdzenie, że Wykonawca może ujawnić dokumenty i informacje swoim pracownikom i współpracownikom, w tym podwykonawcom, dostawcom, usługodawcom, doradcą lub konsultantom, w celach związanych z realizacją Umowy. Osoby wskazane w zdaniu poprzednim będą uprawnione do ujawniania dokumentów i informacji na analogicznych zasadach jak Wykonawca. Wnosimy również o potwierdzenie, że obowiązek dotyczący zachowania informacji w tajemnicy nie dotyczy informacji ujawnianych podmiotom trzecim w zakresie obejmującym powoływanie się na realizację Umowy przez Wykonawcę dla wykazania posiadanego przez Wykonawcę doświadczenia i referencji.

Odpowiedź nr 418

Zamawiający odpowiedział na pytanie nr 145 dokonał zmiany § 25 Umowy.

Pytanie nr 419

§25 ust. 3 Załącznika nr 11 do SWZ Wzór Umowy – wnosimy o obniżenie wskazanej tam kary umownej z 10% wynagrodzenia brutto do 0,01% wynagrodzenia brutto.



Odpowiedź nr 419

Zamawiający odpowiedział na pytanie nr 145 dokonał zmiany § 25 Umowy.

Pytanie nr 420

§25 ust. 3 Załącznika nr 11 do SWZ Wzór Umowy – wnosimy o potwierdzenie, że wskazany w tym ustępie zakaz wykorzystywania informacji i wyników nie dotyczy ich wykorzystywania w celach związanych z realizacją Umowy.

Odpowiedź nr 420

Zamawiający odpowiedział na pytanie nr 145 dokonał zmiany § 25 Umowy.

Pytanie nr 421

§26 ust. 1 Załącznika nr 11 do SWZ Wzór –mowy - Wnosimy zmianę postanowienia w ten sposób, że przeniesienie na Zamawiającego autorskich praw majątkowych powinno nastąpić nie wcześniej niż z datą podpisania protokołu odbioru końcowego, a to mając na względzie fakt, że do tego czasu z uwagi na realizację Umowy przez Wykonawcę, musi on mieć możliwość ingerencji w treść utworów. Ponadto niezależnie po powyższego, przeniesienie na Zamawiającego praw autorskich powinno być powiązane z dostarczeniem Zamawiającemu dokumentacji, a nie samym jej wytworzeniem.

Odpowiedź nr 421

Patrz odpowiedź 147.

Pytanie nr 422

§26 ust. 1 Załącznika nr 11 do SWZ Wzór Umowy – Wnosimy o usunięcie ostatniego zdania tego postanowienia – przekazanie Zamawiającego Dokumentacji Powykonawczej powinno nastąpić w terminie określonym w par. 7 ust. 1 pkt 49) Wzoru Umowy.

Odpowiedź nr 422

Patrz odpowiedź 147.

Pytanie nr 423

§26 ust. 7 Załącznika nr 11 do SWZ Wzór Umowy – wnosimy o doprecyzowanie postanowienia w ten sposób, że wskazany tam obowiązek pokrycia wszelkich kosztów związanych z udziałem Zamawiającego w postępowaniu sądowym oraz ewentualnym postępowaniu egzekucyjnym, w tym koszty obsługi prawnej takich postępowań, dotyczy uzasadnionych i udokumentowanych kosztów. Wnosimy również o doprecyzowanie, że zobowiązania Wykonawcy znajdują zastosowanie przy uwzględnieniu zobowiązania Zamawiającego do niezwłocznego poinformowania Wykonawcy o wystąpieniu okoliczności wskazanych w tym ustępie oraz zapewnieniu Wykonawcy możliwości obrony przed zgłoszonymi roszczeniami.

Odpowiedź nr 423

Zamawiający nie wyraża zgody na zmianę.

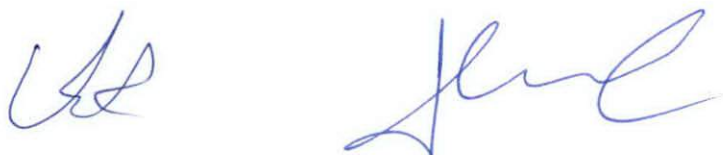

Pytanie nr 424

§27 ust. 1 Załącznika nr 11 do SWZ Wzór Umowy – wnosimy o doprecyzowanie zapisu poprzez wskazanie, że korespondencja będzie sporządzana w formie pisemnej, elektronicznej lub dokumentowej – a to mając na względzie, że poczta elektroniczna została wskazana jako jeden ze sposobów przesyłania tej korespondencji, a korespondencja przesyłana w ten sposób nie będzie sporządzona w formie pisemnej.

Odpowiedź nr 424 /zmiana/

Zamawiający zmienia §27 ust. 1. Zmieniony zapis otrzymuje brzmienie:

Korespondencja w ramach niniejszej Umowy pomiędzy Zamawiającym a Wykonawcą będzie sporządzana w języku polskim i przesyłana za pomocą: poczty elektronicznej (biuro-zarząd@gtl.com.pl) lub tradycyjnej poczty.

Pytanie nr 425

Załącznik nr 7 do Wzoru Umowy – wzór Oświadczenia Podwykonawcy – wnosimy o doprecyzowanie treści tego dokumentu poprzez dopisanie w drugim zdaniu sformułowania „wymagalne” w odniesieniu do wynagrodzenia.

Odpowiedź nr 425

Zamawiający nie wyraża zgody.

Pytanie nr 426

Załącznik nr 7 i 8 do Wzoru Umowy – wzór Oświadczenia Podwykonawcy – wnosimy o zmianę ostatniego zdania tych oświadczeń w ten sposób, że powinny one dotyczyć wyłącznie robót budowlanych, a nie również dostaw i usług.

Odpowiedź nr 426

Zamawiający nie wyraża zgody. Zamawiający odwołuje się do art. 465 ustawy PZP.

Pytanie nr 427

Załącznik nr 10 do Wzoru Umowy – Umowa powierzenia przetwarzania danych osobowych – par. 2 ust. 1 – prosimy o wskazanie, jaki jest faktyczny zakres danych, czy będzie to tylko imię i nazwisko? Z obecnego sposobu sformułowania tego zapisu wynika, że mogą to być również inne dane osobowe: „Zleceniodawca powierza Zleceniobiorcy, na czas trwania niniejszej umowy, wyłącznie w celu świadczenia usług w zakresie objętym umową, przetwarzanie danych osobowych, w szczególności: - imię i nazwisko”.

Odpowiedź 427 /zmiana/

Zamawiający zmienia § 2 ust 1 w załączniku nr 10 wzoru umowy. Zmieniony zapis otrzymuje brzmienie:

„Zleceniodawca powierza Zleceniobiorcy, na czas trwania niniejszej umowy, wyłącznie w celu świadczenia usług w zakresie objętym umową, przetwarzanie danych osobowych w postaci:

- imię i nazwisko”.



Pytanie nr 428

Załącznik nr 10 do Wzoru Umowy – Umowa powierzenia przetwarzania danych osobowych – par. 3 ust. 9 – wnosimy o wykreślenie sformułowania „właściwie” w odniesieniu do odpowiedzi na każde pytanie Zleceniodawcy. Wskazywane pojęcie jest niejasne i nieprecyzyjne.

Odpowiedź 428 /zmiana/

Zamawiający zmienia § 3 ust 9 w załączniku nr 10 wzoru umowy. Zmieniony zapis otrzymuje brzmienie:

„Zleceniobiorca zobowiązuje się odpowiedzieć niezwłocznie na każde pytanie Zleceniodawcy dotyczące danych osobowych, których przetwarzanie stanowi przedmiot niniejszej Umowy oraz udostępnić informacje niezbędne do wykazania spełnienia obowiązków określonych w art. 28 RODO.”

Pytanie nr 429

Załącznik nr 10 do Wzoru Umowy – Umowa powierzenia przetwarzania danych osobowych – par. 4 – wnosimy o doprecyzowanie zapisu poprzez wskazanie terminu na wyrażenie zgody przez Zleceniodawcę – 5 dni roboczych.

Odpowiedź 429 /zmiana/

Zamawiający zmienia § 4 w załączniku nr 10 wzoru umowy. Zmieniony zapis otrzymuje brzmienie:

„Jeśli w trakcie realizacji Umowy wystąpi konieczność realizacji przedmiotu umowy przez podwykonawcę Zleceniobiorcy i związane z tym będzie dalsze powierzenie przetwarzania danych stronie trzeciej (zwanej dalej: Podwykonawcą), przetwarzanie danych przez Podwykonawcę będzie możliwe wyłącznie po spełnieniu wymogów wynikających z art. 28 ust 2 i 4 RODO, zatem m.in. po uzyskaniu przez Zleceniobiorcę pisemnej zgody od Zleceniodawcy wydanej w ciągu 5 dni roboczych oraz pod warunkiem nałożenia przez Zleceniobiorcę na Podwykonawcę takich samych obowiązków w zakresie ochrony danych jak w niniejszej umowie, w szczególności obowiązku zapewnienia wystarczających gwarancji wdrożenia odpowiednich środków technicznych i organizacyjnych, by przetwarzanie odpowiadało wymogom Ustawy i RODO.”

Pytanie nr 430

Załącznik nr 10 do Wzoru Umowy – Umowa powierzenia przetwarzania danych osobowych – par. 7 pkt 4 – wnosimy o wskazanie prawidłowego odesłania, jako że umowa nie przewiduje par. 13.

Odpowiedź 430 /zmiana/

Zamawiający zmienia §7 pkt 4 w załączniku nr 10 wzoru umowy. Zmieniony zapis otrzymuje brzmienie:

„Zleceniodawca ma prawo rozwiązać niniejszą Umowę bez zachowania terminu wypowiedzenia, gdy Zleceniobiorca:

- 4) zawiadomi o swojej niezdolności do dalszego wykonywania niniejszej Umowy, a w szczególności o niespełnianiu wymagań określonych w § 3.”

Pytanie nr 431

Załącznik nr 10 do Wzoru Umowy – Umowa powierzenia przetwarzania danych osobowych – par. 8 – wnosimy o doprecyzowanie postanowienia w ten sposób, że Zleceniobiorca będzie upoważniony do zachowania kopii danych w celu wykonania obowiązków wynikających z przepisów prawa.



Odpowiedź nr 431

Patrz odpowiedź 149.

Pytanie nr 432

Załącznik nr 11 do Wzoru Umowy – Oświadczenie o przestrzeganiu przez Wykonawcę zasad BHP i ppoż. – pkt 12) – wnosimy o doprecyzowanie zapisu w następujący sposób: „12) oraz oświadcza, że do czasu zakończenia przedmiotowej umowy będzie przestrzegał i dokonywał aktualizacji dokumentów niezbędnych do realizacji umowy wskazanych w pkt 11);”

Odpowiedź nr 432 /zmiana/

Zamawiający informuje, że zmienia brzmienie pkt 12) załącznika nr 11 do wzoru umowy. Zmieniony zapis otrzymuje brzmienie:

12) oraz oświadcza, że do czasu zakończenia przedmiotowej umowy będzie przestrzegał i dokonywał aktualizacji dokumentów niezbędnych do realizacji umowy wskazanych w pkt 11);

Pytanie nr 433

Prosimy o udostępnienie Polityki Ochrony Środowiska oraz zasad postępowania w zakresie ochrony środowiska obowiązujących w GTL S.A.

Odpowiedź nr 433

Zamawiający informuje, że nie posiada wyodrębnionej Polityki Ochrony Środowiska oraz zasad postępowania w zakresie ochrony środowiska obowiązujących w GTL S.A., bazując w tym zakresie na powszechnie obowiązujących przepisach prawa.

Pytanie nr 434

§16 ust. 2.8 Załącznika nr 11 do SWZ Wzór Umowy – Czy w zakresie ubezpieczenia czystych strat finansowych spowodowanych przez pracę, produkt i usługę, o których mowa w §16 ust. 2.8 Wzoru Umowy, Zamawiający dopuszcza podlimit 3.000.000,00 zł?

Odpowiedź nr 434

Zamawiający nie wyraża zgody.

Pytanie nr 435

§16 ust. 2 Przedmiot ubezpieczenia ryzyk budowy pkt 2) Załącznika nr 11 do SWZ Wzór Umowy – mienie istniejące należące do Inwestora - Czy Zamawiający dopuszcza limit dla mienia istniejącego 25% wartości kontraktu? Jaka jest wartość mienia istniejącego?

Odpowiedź nr 435

Zamawiający nie wyraża zgody.

Pytanie nr 436

§16 ust. 3 Załącznika nr 11 do SWZ Wzór Umowy - Czy w zakresie ubezpieczenia szkód powstałych na skutek wibracji, w przypadku ubezpieczenia OC, wystarczające będzie rozszerzenie, o którym mowa w §16 ust. 2.5 Wzoru Umowy, z ograniczeniem do szkód konstrukcyjnych (zgodnie ze standardem rynkowym)?



Odpowiedź nr 436

Zamawiający informuje, że w zakresie ubezpieczenia szkód powstałych na skutek wibracji, w przypadku ubezpieczenia OC, wystarczające będzie rozszerzenie zakresu ubezpieczenia odpowiedzialność cywilną za szkody powstałe wskutek wibracji, osunięcia się ziemi i osłabienia elementów nośnych, w tym szkody wyrządzone przez młoty i kafary z sublimitem nie niższym niż 5 000 000 PLN.

Pytanie nr 437

§16 Załącznika nr 11 do SWZ Wzór Umowy - Franszyzy redukcyjne wskazane w wymogach są na poziomie nierynkowym w odniesieniu do szkód powstałych w wyniku sił natury, w szczególności powodzi, zalania, deszczu nawalnego oraz dla pozostałych szkód. Prosimy o możliwość wprowadzenia franszyzy 10% szkody min. 10.000,00 zł. dla sił natury, testów próbnych oraz franszyzy 8.000,00 zł. dla pozostałych szkód.

Odpowiedź nr 437 /zmiana/

Zamawiający wyraża zgodę na zaproponowaną zmianę fransyz redukcyjnych czyli: 10% szkody min. 10.000,00 zł. dla sił natury, testów próbnych oraz 8.000,00 zł. dla pozostałych szkód.

Zmieniony zapis w § 16 ust. 2 otrzymuje brzmienie:

Franszyzy redukcyjne na każde zdarzenie:

w ramach sekcji I (Szkody Materialne):

10% szkody, min 10.000 PLN

siły natury, ogień, mienie istniejące, testy/próbnym rozruch, podczas gwarancji, dla szkód wynikających z klauzuli w częściach wadliwych dla klauzuli 115, 200 oraz 201

8.000 PLN

dla pozostałych szkód

Pytanie nr 438

§16 Załącznika nr 11 do SWZ Wzór Umowy - Zgodnie z wymogiem ubezpieczenie CAR powinno zawierać I sekcję CAR i II OC. Prosimy o akceptację – w miejsce II sekcji w polisie CAR - polisy OC Wykonawcy, w tym klauzuli 002, która dotyczy tej sekcji

Odpowiedź nr 438 /zmiana/

Zamawiający informuje, że rezygnuje z wymogu posiadania ubezpieczenia OC w ramach CAR/EAR Sekcja II. Równocześnie Zamawiający wprowadza do zakresu polisy OC Wykonawcy następujące wysokości fransyz redukcyjnych: nie większe niż 5.000,00 PLN dla szkód w mieniu, z wyjątkiem: czyste straty finansowe oraz OC za szkody wywołane przez wibracje, osłabienie elementów nośnych albo osunięcie się lub osłabienie elementów nośnych, dla których dopuszcza się franszyzę w kwocie nie większej niż 10% odszkodowania, nie mniej niż 5.000,00 PLN.

§ 16 ust. 3 akapit poniżej klauzuli 3.12. został zmieniony odpowiedzią nr 137.



Pytanie nr 439

Branża elektryczna

Stacja transformatorowa – w zestawieniu materiałów stacji transformatorowej określono transformatory olejowe, natomiast w opisie technicznym projektu wykonawczego pkt. 4.1.1 widnieje zapis „2xtransformator 2000kVA suchy”. Prosimy o wyjaśnienie jakie transformatory należy ująć w wycenie olejowe czy suche żywiczne?

Odpowiedź nr 439

Odpowiedź zostanie udzielona w terminie późniejszym.

Pytanie nr 440

Branża wykończeniowa

Rysunki "PRZEKRÓJ A-A, B-B" oraz "PRZEKRÓJ C-C, D-D" zawierają inne warstwy wykończeniowe niż rysunki "RZUT POSADZEK P0", "RZUT POSADZEK P1", "RZUT POSADZEK P2". Prosimy o informację, które warstwy wykończeniowe przyjmować do wyceny.

Przykłady:

-PRZEKRÓJ D-D zawiera na piętrze nr 2 wykończenie PŁYTKI GRESOWE, zaś rysunek RZUT POSADZEK P2 w pomieszczeniu nr S2 19 (znajdującym się w tym przekroju) zawiera wykończenie WYKŁADZINA DYWANOWA KOLOR JASNO SZARY

-PRZEKRÓJ D-D zawiera na piętrze nr 1 wykończenie PŁYTKI GRESOWE, zaś rysunek RZUT POSADZEK P1 w pomieszczeniu nr S1 17 (znajdującym się w tym przekroju) zawiera wykończenie PŁYTKI CERAMICZNE 60x60 Takich przykładów jest więcej, ogólnie wszystkie PŁYTKI CERAMICZNE z rysunków "RZUT POSADZEK P0", RZUT POSADZEK P1" oraz "RZUT POSADZEK P2" na rysunkach przekrojów są zamienione na PŁYTKI GRESOWE, a także na rysunków przekrojów nie zostały uwzględnione takie warstwy wykończeniowe jak: POSADZKA ANTYKWASOWA, WYKŁADZINA DYWANOWA

Odpowiedź nr 440

Zamawiający wskazuje, że wykończenie posadzek należy wykonać zgodnie z rys. nr A_PW_11-rzut posadzek P0, A_PW_12-rzut posadzek P1, A_PW_13-rzut posadzek P3.

Pytanie nr 441

Branża wykończeniowa

Prosimy uzupełnienie projektu odnośnie POSADZKI TECHNICZNEJ. Rysunki "PRZEKRÓJ A-A, B-B" oraz "PRZEKRÓJ C-C, D-D" wskazują, że występują cztery rodzaje posadzek P1, P2, P3 i P4. Proszę o wskazanie na rysunkach rzutów, które posadzki mają znajdować się w poszczególnych pomieszczeniach na poziomie 0 (przekroje nie obejmują wszystkich pomieszczeń) - jaka ma być warstwa wykończeniowa

Odpowiedź nr 441

Zamawiający wskazuje, że wykończenie posadzek należy wykonać zgodnie z rys. nr A_PW_11-rzut posadzek P0, A_PW_12-rzut posadzek P1, A_PW_13-rzut posadzek P3 oraz dodatkowo zgodnie z rysunkiem PW_KP_01 – rzut oraz detal posadzek.



Pytanie nr 442

Ogólne

Dotyczy: SWZ

Prosimy o zmianę zapisu w rozdziale XII punkcie 4, podpunkcie 4.1. strona 17 SWZ zapisu z „o łącznej powierzchni użytkowej obiektu co najmniej 7 000m².”

Na

„o łącznej powierzchni użytkowej obiektu co najmniej 4 000m².”

Odpowiedź nr 426

Zamawiający nie wyraża zgody.

Pytanie nr 443

Branża wykończeniowa

Prosimy o uzupełnienie projektu o informację w jaki sposób mają być wykończone cokoły w poszczególnych pomieszczeniach.

Odpowiedź nr 443

Odpowiedź zostanie udzielona w terminie późniejszym.

Pytanie nr 444

Branża wykończeniowa

Prosimy o informację w jaki sposób mają być wykończone schody (warstwa wykończeniowa)

Odpowiedź nr 444

Odpowiedź zostanie udzielona w terminie późniejszym.

Pytanie nr 445

Architektura

Dotyczy: asekuracja wewnątrz obiektu

Wg pkt. 12.2.10 opisu technicznego branży architektonicznej "Na potrzeby prac serwisowych przy samolotach obejmujących też górne części samolotu w halach napraw przewidziano systemy asekuracji umożliwiające bezpieczną pracę. System asekuracji będzie zamontowany do konstrukcji stalowej. I będzie zapobiegał upadkowi z wysokości pracowników znajdujących się na samolocie".

Prosimy o potwierdzenie, że wspomniany wyżej system asekuracji jest poza zakresem niniejszego postępowania.

Odpowiedź nr 445

Zgodnie z odpowiedzią na pytanie nr 14.

Pytanie nr 446

Czy serwisowanie i materiały eksploatacyjne w okresie gwarancji są w zakresie Wykonawcy?

Odpowiedź nr 446

Odpowiedź zostanie udzielona w terminie późniejszym.



Pytanie nr 447

Czy przed przystąpieniem do realizacji, na terenie Inwestycji należy wykonać sprawdzenie saperskie?

Odpowiedź nr 447

Odpowiedź zostanie udzielona w terminie późniejszym.

Pytanie nr 448

Występują rozbieżności dotyczące wykończenia posadzek pomiędzy A_PW_11 oraz PW_KP_01 – np. w pom. E0.07 występuje posadzka antykwasowa według projektu architektury, a utwardzenie powierzchniowe w projekcie konstrukcyjnym. Prosimy o doprecyzowanie, który projekt jest nadrzędny przy wycenie.

Odpowiedź nr 448

Odpowiedź zostanie udzielona w terminie późniejszym.

Pytanie nr 449

Prosimy o detal wypełnienia akustycznego szczelin pomiędzy słupami a pasami pionowymi/blendą ślusarki aluminiowej (np. osie A-10).

Odpowiedź nr 449

Odpowiedź zostanie udzielona w terminie późniejszym.

Pytanie nr 450

Według opisu technicznego wymagane szklenie to szyby zespolone 4/6/4 lub równorzędne. Jakie parametry oprócz aktualnych wymagań należy rozpatrywać jako równorzędne?

Odpowiedź nr 450

Odpowiedź zostanie udzielona w terminie późniejszym.

Pytanie nr 451

Czy są jakieś szczególne wymagania dot. żaluzji/refleksoli?

Odpowiedź nr 451

Odpowiedź zostanie udzielona w terminie późniejszym.

Pytanie nr 452

Prosimy o podanie lokalizacji słupa prefabrykowanego S 2.6.

Odpowiedź nr 452

Odpowiedź zostanie udzielona w terminie późniejszym.

Pytanie nr 453

Prosimy o podanie lokalizacji słupa prefabrykowanego S 2.2'

Odpowiedź nr 453

Odpowiedź zostanie udzielona w terminie późniejszym.



Pytanie nr 454

Prosimy o wskazanie, czym należy malować stropy żelbetowe.

Odpowiedź nr 454

Odpowiedź zostanie udzielona w terminie późniejszym.

Pytanie nr 455

Prosimy o wyjaśnienie, czy regały archiwum / szyny regałów w posadzce [brak danych w projekcie] - są poza zakresem oferty.

Odpowiedź nr 455

Odpowiedź zostanie udzielona w terminie późniejszym.

Pytanie nr 456

Dotyczy instalacji fotowoltaicznej:

W cz. opisowej mowa o mocy AC 17 kW a jednocześnie o 40 szt modułów 650 Wp czyli mocy DC 26 kWp. Podany w specyfikacji falownik 17 kWp jest zdecydowanie za mały do mocy 26 kWp. Podany na schemacie Sungrow 17RT ma maks. moc wejściową DC 25,5 kWp. Tak dużych przewymiarowań nie stosuje się w praktyce w instalacjach o orientacji południowej i nachyleniu od 15 stopni. Proszę podać właściwe parametry instalacji 17 czy 26 kWp.

Odpowiedź nr 456

Odpowiedź zostanie udzielona w terminie późniejszym.

Pytanie nr 457

Według wycień w przedmiarze "1 103OZW2401 Hangar H4 GTL Pyrzowice BUDOWLANE_2024-09-30 - OFERENT.pdf" pozycja 310, w pomieszczeniach S0.15, S0.21 oraz S0.22 ściany mają być wykończone płytkami gresowymi. Proszę o potwierdzenie zasadności tych obliczeń, ponieważ z projektu architektury, opisu czy specyfikacji wprost nie wynika, by te pomieszczenia miały mieć ściany wykończone płytkami.

Odpowiedź nr 457

Odpowiedź zostanie udzielona w terminie późniejszym.

Pytanie nr 458

Termoizolacja dachów z wełny mineralnej – grubość plus układ warstw.: W specyfikacji i dokumentacji przyjęto grubości wełny twardej = 23cm i wsp U max = 0,15 W/m²K. Dla wełen firmy ROCKWOOL wsp. U przedstawia się jak poniżej: - Hardrock MAX 10cm + Hardrock MAX 13cm (tylko Hardrock MAX ma wełnę gr. 13cm) - 0,170 W/m²K, - Hardrock MAX 8cm + Monrock MAX E 15cm - 0,164 W/m²K, - Hardrock MAX 8cm + Roofrock 30 E 15cm - 0,159 W/m²K, - Monrock MAX E 8cm + Monrock MAX E 15cm - 0,161 W/m²K, - Monrock MAX E 8cm + Roofrock 30 E 15cm - 0,156 W/m²K, - Roofrock 30 E 8cm + Roofrock 30 E 15cm - 0,153 W/m²K. Żaden z powyższych układów wełny nie spełnia założonego warunku U. W związku z powyższym prosimy określić ostateczną grubość termoizolacji lub ewentualnie układ wełny.

Odpowiedź nr 458

Odpowiedź zostanie udzielona w terminie późniejszym.



Pytanie nr 459

Prosimy o informację czy zamawiający dopuszcza w zakresie budowy instalacji fotowoltaicznej zastosowanie systemu montażowego, paneli fotowoltaicznych, klejonego w układzie wschódzachód oraz zastosowanie paneli fotowoltaicznych o mocy 430 Wp z listy Tier 1

Odpowiedź nr 459

Odpowiedź zostanie udzielona w terminie późniejszym.

Pytanie nr 460

Prosimy o informację, czy sterowanie na hangarze zamiast bezprzewodowego może być przewodowe (DALI) oraz czy zamiast opraw indywidualnych highbayów A1 można zastosować linie po całej długości hangaru.

Odpowiedź nr 460

Odpowiedź zostanie udzielona w terminie późniejszym.

Pytanie nr 461

Zwracam się z uprzejmą prośbą o zmianę zapisu SWZ Rozdział X pkt 2), zmianę terminu realizacji robót na 15 miesięcy.

Ze względu na procedury, które będą musiały zostać spełnione i których Wykonawca zobowiązany będzie przestrzegać, wyznaczony termin 12 miesięcy nie jest wystarczający. Pełna koordynacja robót z Lotniskiem, przedstawianie planów montażu - uzgadnianie ich z lotniskiem, dokumentacja BHP, plany zapewnienia jakości, plan realizacji całego zadania, system kontroli dostępu na teren lotniska, procedura poruszania się po terenie lotniska - eskorty ze strony służb lotniska, montaż przy użyciu dźwigu samojezdnego (ograniczenia), ograniczenia w pracach głośnych, pyłących i przy użyciu sprzętu generującego drgania, będą czasochłonne i mniej efektywne niż na budowie w innej lokalizacji. Procedury rozruchów i odbiorów instalacji obiektowych również mogą być czasochłonne i żmudne, co będzie miało bezpośredni wpływ na termin końcowy realizacji inwestycji. W opinii Wykonawcy, budowa w takiej lokalizacji wiąże się z szeregiem dodatkowych czynności do których zobowiązany jest Wykonawca dlatego termin na wykonanie zadania powinien wynosić 15 miesięcy.

Odpowiedź nr 461

Zamawiający nie wyraża zgody.

Pytanie nr 462

Zwracam się z uprzejmą prośbą o zmniejszenie wymagań względem Kierownika Budowy w specjalności konstrukcyjno-budowlanej opisanych w SWZ Rozdział XIII pkt 4.2. lit. A) poprzez obniżenie wymaganej minimalnej łącznej powierzchni użytkowej obiektu do 6 000 m².

Odpowiedź nr 462

Zamawiający nie wyraża zgody.

Pytanie nr 463

W zestawach przy konstrukcjach aluminiowych jest ogólna informacja dotycząca szklenia - "szkło ochronne przeciwsłoneczne", prosimy o podanie bardziej sprecyzowanych informacji na temat tego systemu szklenia?



Odpowiedź nr 463

Odpowiedź zostanie udzielona w terminie późniejszym.

Pytanie nr 464

Prosimy o informację jak mają być wykończone stropy żelbetowe nad sufitami podwieszanymi? Czy mają być tynkowane i malowane czy pozostawione bez wykończenia

Odpowiedź nr 464

Odpowiedź zostanie udzielona w terminie późniejszym.

Pytanie nr 465

Prosimy o informację jak mają być wykończone ściany murowane i żelbetowe nad sufitami podwieszanymi? Czy mają być tynkowane i malowane czy pozostawione bez wykończenia

Odpowiedź nr 465

Odpowiedź zostanie udzielona w terminie późniejszym.

Pytanie nr 466

Prosimy o podanie parametrów płytek ściennych zaprojektowanych w pomieszczeniach min toalet, umywalni, natrysków itp.

Odpowiedź nr 466

Odpowiedź zostanie udzielona w terminie późniejszym.

Pytanie nr 467

Prosimy o informację czy lustra w pomieszczeniach umywalni, łazienek itp. Wchodzą w zakres zamówienia.

Odpowiedź nr 467

Odpowiedź zostanie udzielona w terminie późniejszym.

Pytanie nr 468

Prosimy o potwierdzenie że w zakres zamówienia wchodzi wszystkie elementy wyposażenia wymienione w załączniku „2_specyfikacja techniczno-materiałowa – hangar H4” nawet jeżeli nie zostały ujęte w przedmiarze i projekcie

Odpowiedź nr 468

Odpowiedź zostanie udzielona w terminie późniejszym.

Pytanie nr 469

Prosimy o informację, czy w przypadku rozbieżności dotyczących p.106 wykończenia wnętrz czy wyposażenia dokumentem nadrzędnym jest plik „2_specyfikacja techniczno-materiałowa – hangar H4” czy zapisy projektu wykonawczego i STWIORB

Odpowiedź nr 469

Odpowiedź zostanie udzielona w terminie późniejszym.



Pytanie nr 470

W przedmiarze robót, dział 4.13 „wykończenie ścian pom biurowych i technicznych” poz 317 występuje malowanie ścian farbą olejną lub ftalową. Brak odniesienia w projekcie – prosimy o informację czy któreś ściany mają być tak malowane i jeżeli tak, wskazanie pomieszczeń oraz specyfikacji farb jakie mają być użyte do malowania

Odpowiedź nr 470

Odpowiedź zostanie udzielona w terminie późniejszym.

Pytanie nr 471

W warstwie posadzkowej P4 jest zaprojektowany beton C40/50. Z uwagi na ilość cementu jaka musi być zastosowana w mieszance jest bardzo duże ryzyko skurczu betonu a co za tym idzie pęknięcia warstwy. Czy istnieje możliwość zmiany w Hangarze napraw na posadzce P4 na mieszankę betonu posadzkowego C30/37; W/C≤0,5 grubości 40cm zazbrojonej siatkami stalowymi 150x150mm górną i dolną ?

Odpowiedź nr 471

Odpowiedź zostanie udzielona w terminie późniejszym.

Pytanie nr 472

Prosimy o doprecyzowanie czy zewnętrzne drabiny wyłazowe mają być aluminiowe czy stalowe?

Odpowiedź nr 472

Odpowiedź zostanie udzielona w terminie późniejszym.

Pytanie nr 473

Prosimy o potwierdzenie braku wymagań odporności ogniowej drzwi Dz1, Dz3, Dz5, Dz6, Dz7, Dz8

Odpowiedź nr 473

Odpowiedź zostanie udzielona w terminie późniejszym.

Pytanie nr 474

Prosimy o potwierdzenie braku wymagań odporności ogniowej fasady aluminiowej O28.

Odpowiedź nr 474

Odpowiedź zostanie udzielona w terminie późniejszym.

Pytanie nr 475

Prosimy o potwierdzenie braku wymagań dot. napowietrzania klatki schodowej poprzez drzwi fasady O28.

Odpowiedź nr 475

Odpowiedź zostanie udzielona w terminie późniejszym.

Pytanie nr 476

Proszę o informacje czy teren budowy będzie obszarem wydzielonym z terenu lotniska z bezpośrednim dojazdem/wjazdem na teren budowy (czy będzie niezależny wjazd dla GW od ul. Siedliskiej)?



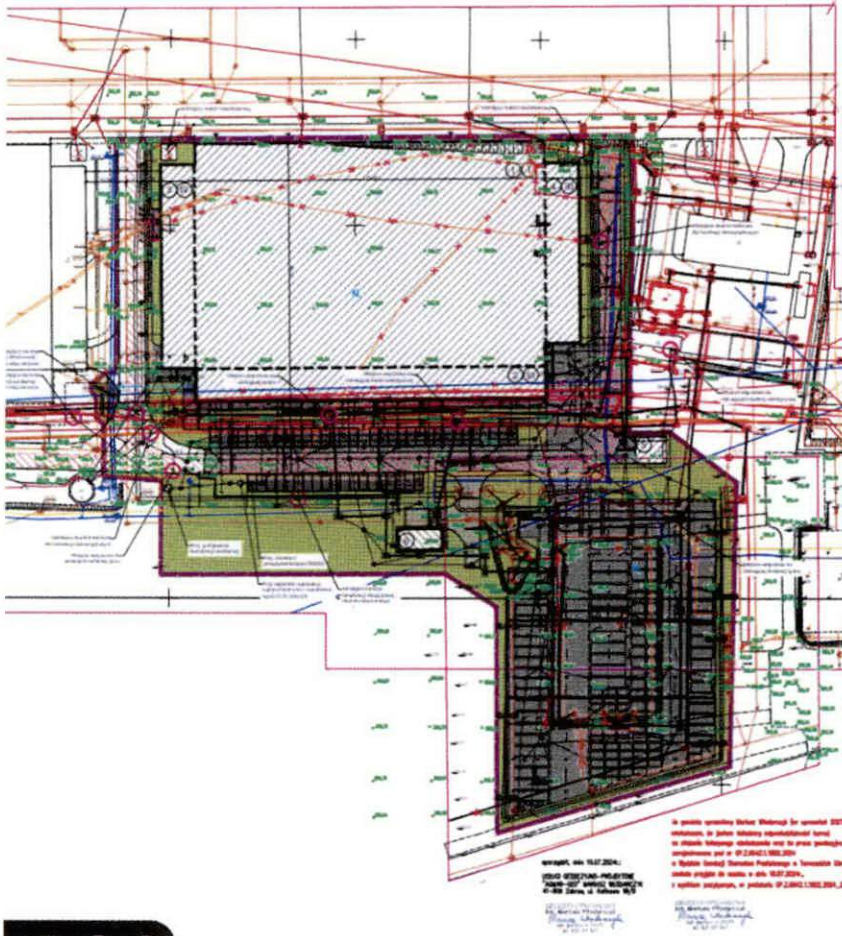

PROPONOWANY WJAZD NA TEREN INWESTYCJI (KOLOR ZIELONY) / WYGRODZENIE TERENU BUDOWY (KOLOR CZERWONY)



Handwritten signatures in blue ink.

Odpowiedź nr 476

Odpowiedź zostanie udzielona w terminie późniejszym.

Pytanie nr 477

Czy obszar zaznaczony poniżej na rzucie ekranu kolorem niebieskim będzie mógł być wykorzystany na potrzeby realizacji inwestycji budowy hangaru H4 (na potrzeby GW i firm PDW na czas realizacji inwestycji w celu składowania materiałów, sprzętu, organizacji zaplecza budowy na potrzeby biurowe, socjalne i magazynowe)?



Odpowiedź nr 477

Odpowiedź zostanie udzielona w terminie późniejszym.

Pytanie nr 478

W związku z rozbieżnościami warstw posadzkowych z części opisowej Projektu Wykonawczego (pkt. 12.2.6) a przekrojami na rysunkach projektu wykonawczego (P1, P2, P3, P4) – proszę o informację, który opis jest nadrzędny?

Odpowiedź nr 478

Odpowiedź zostanie udzielona w terminie późniejszym.

Pytanie nr 479

Proszę o inwentaryzację przeszkody betonowej w otworach geotechnicznych OW1 i OW-1a.

Odpowiedź nr 479

Odpowiedź zostanie udzielona w terminie późniejszym.

Pytanie nr 480

zwracamy się z uprzejmą prośbą o określenie rodzaju blachy trapezowej dla pokrycia dachu D1 i D2. Zgodnie z informacją na rysunkach przekrojowych branży architektonicznej, informacja taka powinna być zawarta w projekcie branży konstrukcyjnej

Odpowiedź nr 480

Odpowiedź zostanie udzielona w terminie późniejszym.

Pytanie nr 481

dot. SWZ Rozdz. XIII 4.2. C) D) Biorąc pod uwagę opis przedmiotu zamówienia, oraz fakt, że wewnątrz obiektu nie wykonuje się robót budowlanych polegających na budowie sieci tylko instalacji, prosimy o potwierdzenie, że Zamawiający w przypadku: kierownika robót sanitarnych poprzez sformułowanie: w tym wykonanie co najmniej dwóch robót budowlanych polegających na budowie sieci sanitarnej w obiekcie o powierzchni użytkowej liczącej co najmniej 5 000 m² rozumie: w tym wykonanie co najmniej dwóch robót budowlanych polegających na budowie sieci sanitarnej w obiekcie dot. obiektu o powierzchni użytkowej liczącej co najmniej 5 000 m² kierownika robót elektrycznych i elektroenergetycznych poprzez sformułowanie: w tym wykonanie co najmniej dwóch robót budowlanych polegających na budowie sieci elektrycznej i elektroenergetycznej w obiekcie o powierzchni użytkowej liczącej co najmniej 5 000 m² rozumie: w tym wykonanie co najmniej dwóch robót budowlanych polegających na budowie sieci elektrycznej i elektroenergetycznej w obiekcie dot. obiektu o powierzchni użytkowej liczącej co najmniej 5 000 m²

Odpowiedź nr 481

Zamawiający nie wyraża zgody.

Pytanie nr 482

§11 ust. 7 lit. b) Załącznika nr 11 do SWZ Wzór Umowy – wnosimy o doprecyzowanie treści zapisu poprzez zmianę z „Zamawiający może dokonać odbioru” na „Zamawiający dokona odbioru”. Prosimy o potwierdzenie, że występowanie nieistotnych wad lub usterek nie stanowi podstawy dla odmowy dokonania odbioru przez Zamawiającego. Taka regulacja jest zgodna z obowiązującymi przepisami prawa. Jak wskazał Sąd Apelacyjny w Warszawie w wyroku z dnia 3 sierpnia 2017 roku, 110ygn... akt: I Aca 689/16 „Odbiór robót jest obowiązkiem zamawiającego, a postanowienie umowne, które uzależnia prawo wykonawcy od podpisania bezusterkowego protokołu odbioru uznać należy za nieważne, jako sprzeczne z istotą umowy o roboty budowlane w rozumieniu art. 647 k.c. (...)”.

Odpowiedź 482

Patrz odpowiedź 376

Pytanie nr 483

§11 ust. 7 lit. c) Załącznika nr 11 do SWZ Wzór Umowy – wnosimy o doprecyzowanie, że wysokość obniżenia wynagrodzenia będzie podlegała ustaleniu przez Strony.

Odpowiedź 483

Patrz odpowiedź 377



Zamawiający informuje, że wykreśla zdublowany załącznik nr 11 do wzoru umowy - Oświadczenie o przestrzeganiu przez Wykonawcę zasad BHP i ppoż.

Zamawiający udzielając odpowiedzi na pytania dokonał zmian w zapisach dokumentacji postępowania. Wprowadzone zmiany Wykonawca zobowiązany jest uwzględnić w składanej ofercie.

Załączniki:

- ZMIENIONY Załącznik nr 1 do SWZ - Formularz oferty
- ZMIENIONY załącznik nr 7 do SWZ - wykaz wykonanych robót budowlanych
- Wzór oznaczeń umieszczono w załącznikach do specyfikacji techniczno-materiałowej – Hangar H4 zgodnie z odpowiedzią nr 20
- Poprawiony opis wykonania sieci zewnętrznych zgodnie z odpowiedzią nr 25
- Uzupełnioną dokumentację o dodatkowe schematy central wentylacyjnych zgodnie z odpowiedzią nr 268
- Karty doborowe wskazanych urządzeń zgodnie z odpowiedzią 293
- Skorygowane podłączenia do studzienek zgodnie z odpowiedzią 312
- Ujednoliconą wersję załącznika nr 11 do SWZ – Wzór Umowy.

WICEPREZES ZARZĄDU
Norbert Henzel



FORMULARZ OFERTOWY DLA PRZETARGU NIEOGRANICZONEGO pn.

„Wybór Wykonawcy robót budowlanych zadania pn. Budowa hangaru technicznego H4 na terenie Międzynarodowego Portu Lotniczego Katowice w Pyrzowicach”

1. ZAMAWIAJĄCY:

Górnośląskie Towarzystwo Lotnicze S.A.

Al. Korfantego 38, 40-161 Katowice

Adres do korespondencji:

ul. Wolności 90, 42-625 Ożarówice

Telefon: +48 /32/ 39 27 200

Fax: +48 /32/39 27 376

<http://www.gtl.com.pl>

2. WYKONAWCA:

Nazwa Wykonawcy/-ów (należy podać dane według aktualnego wpisu do właściwego rejestru/centralnej ewidencji i informacji o działalności gospodarczej¹⁾):

.....

Nr KRS (dotyczy spółki wpisanej do Krajowego Rejestru Sądowego)

Nr NIP:.....

Adres/-y siedziby/siedzib:

Nr telefonu

Adres e-mail:.....

3. Rodzaj przedsiębiorstwa jakim jest Wykonawca (zaznaczyć właściwą opcję) ^(*):

- Mikro przedsiębiorstw
- Małe przedsiębiorstwo
- Średnie przedsiębiorstwo
- Jednoosobowa działalność gospodarcza
- Osoba fizyczna nie prowadząca działalności gospodarczej
- Inny rodzaj

(*) w przypadku Wykonawców składających ofertę wspólną należy wypełnić dla każdego podmiotu osobno.

- *Mikro przedsiębiorstwo: przedsiębiorstwo, które zatrudnia mniej niż 10 osób i którego roczny obrót lub roczna suma bilansowa nie przekracza 2 milionów EUR.*
- *Małe lub średnie przedsiębiorstwo: przedsiębiorstwo, które zatrudnia mniej niż 50 osób i którego roczny obrót lub roczna suma bilansowa nie przekracza 10 milionów EUR.*
- *Duże przedsiębiorstwo: przedsiębiorca inny niż mikro, mały lub średni przedsiębiorca w rozumieniu załącznika nr I do Rozporządzenia Komisji (UE) nr 651/2014 z dnia 17 czerwca 2014r. uznającego niektóre rodzaje pomocy za zgodne z rynkiem wewnętrznym w zastosowaniu art. 107 i 108 Traktatu (Dz. U. UE L 187 z dnia 26 czerwca 2014r.).*

4. OSOBA UPRAWNIONA DO KONTAKTÓW (dla Wykonawców wspólnie ubiegających się o zamówienie – Pełnomocnik¹):

Imię i nazwisko	
Adres	
Nr telefonu	
Adres e-mail	

5. Oferujemy realizację całości przedmiotu zamówienia dla zadania pn. Wybór Wykonawcy robót budowlanych zadania pn. Budowa hangaru technicznego H4 na terenie Międzynarodowego Portu Lotniczego Katowice w Pyrzowicach” za wartość netto plus podatek VAT % tj. wartość brutto w tym za:

5.1. wykonanie robót budowlanych:

kwotę netto złotych
 plus należny podatek VAT% ,
 co stanowi wynagrodzenie brutto złotych,

5.2. szkolenia i instruktaż:

kwotę netto złotych
 plus należny podatek VAT% ,
 co stanowi wynagrodzenie brutto złotych,

5.3. wykonanie Dokumentacji Powykonawczej:

kwotę netto złotych
 plus należny podatek VAT% ,
 co stanowi wynagrodzenie brutto złotych,

5.4. przeniesienie autorskich praw majątkowych do dokumentacji wytworzonej podczas trwania umowy, w tym do Dokumentacji Powykonawczej:

kwotę netto złotych
 plus należny podatek VAT% ,
 co stanowi wynagrodzenie brutto złotych.

6. Ja (my) niżej podpisany(-i) oświadczam(-y), że:

- a) zapoznałem(-liśmy) się z treścią SWZ i załącznikami do SWZ dla niniejszego zamówienia,
- b) akceptuję(-emy) wzór umowy przedstawiony w załączniku nr 11 do SWZ,
- c) gwarantuję(-jemy) wykonanie niniejszego zamówienia zgodnie z treścią: SWZ, wyjaśnień do SWZ oraz jej modyfikacjami,

- d) w przypadku uznania mojej (naszej) oferty za najkorzystniejszą umowę zobowiązuję(-emy) się zawrzeć w miejscu i terminie, jakie zostaną wskazane przez Zamawiającego,
- e) niniejsza oferta jest ważna **przez okres wskazany w SWZ.**

7. Niżej podany zakres wykonywać będą w moim imieniu podwykonawcy (podać zakres prac oraz podać nazwę ewentualnych podwykonawców, jeżeli są już znani):

.....
.....

8. Wadium w kwocie złotych zostało wniesione w dniu w formie

W przypadku wniesienia wadium w pieniądzu należy podać poniższe informacje, które pozwolą na zwrot wadium po przeprowadzonym postępowaniu:

- nazwę banku
- numer rachunku bankowego
- kod BIC (SWIFT) dla Wykonawców zagranicznych

9. Oświadczam/-y, że:

- nie polegamy/-y/ na zdolnościach lub sytuacji podmiotów udostępniających zasoby na podstawie art. 118 ustawy PZP.
- polegamy/-y/ na zdolnościach lub sytuacji podmiotów udostępniających zasoby na podstawie art. 118 ustawy PZP w zakresie (należy wskazać zgodnie z art. 112 ust 2 ustawy PZP)
Na potwierdzenie, że polegamy na zdolnościach lub sytuacji podmiotów udostępniających zasoby załączamy załącznik nr 9 do SWZ.*

* należy skreślić niepotrzebne

10. Załącznikami do niniejszej oferty są:

1. JEDZ.
2. Oświadczenie wykonawcy/wykonawców wspólnie ubiegającego/ubiegających się o udzielenie zamówienia dotyczące przesłanek wykluczenia z art. 5k rozporządzenia 833/2014 oraz art. 7 ust. 1 ustawy o szczególnych rozwiązaniach w zakresie przeciwdziałania wspieraniu agresji na Ukrainę oraz służących ochronie bezpieczeństwa narodowego.
3.
4.
5.
.....(....)

Dokumenty stanowiące tajemnice przedsiębiorstwa załączone do folderu „DOKUMENTY STANOWIĄCE TAJEMNICE PRZEDSIĘBIORSTWA*:

1.
2.
(....)

Na dowód, iż wskazane powyżej informacje stanowią tajemnicę przedsiębiorstwa, wyjaśniamy
i składamy następujące dokumenty

11. Oświadczam, że wypełniłem obowiązki informacyjne przewidziane w art. 13 lub art. 14 RODO¹⁾ wobec osób fizycznych, od których dane osobowe bezpośrednio lub pośrednio pozyskałem w celu ubiegania się o udzielenie zamówienia publicznego w niniejszym postępowaniu.*

Wykonawca ubiegając się o udzielenie zamówienia jest zobowiązany do wypełnienia wszystkich obowiązków formalno-prawnych związanych z udziałem w postępowaniu. Do obowiązków tych należą m.in. obowiązki wynikające z RODO³, w szczególności obowiązek informacyjny przewidziany w **art. 13 RODO** względem osób fizycznych, których dane osobowe dotyczą i od których dane te Wykonawca bezpośrednio pozyskał. Ponadto Wykonawca będzie musiał wypełnić obowiązek informacyjny wynikający z **art. 14 RODO** względem osób fizycznych, których dane przekazuje Zamawiającemu i których dane pośrednio pozyskał, chyba że ma zastosowanie co najmniej jedno z włączeń, o których mowa w art. 14 ust. 5 RODO.

Powyższe oświadczenie dotyczy **Wykonawcy, Podwykonawcy/ podmiotu trzeciego** będącego administratorem danych względem osób fizycznych, od których dane osobowe zostały bezpośrednio pozyskane, w szczególności dane:

- osoby fizycznej skierowanej do realizacji zamówienia,
- podwykonawcy/podmiotu trzeciego będącego osobą fizyczną,
- podwykonawcy/podmiotu trzeciego będącego osobą fizyczną, prowadzącą jednoosobową działalność gospodarczą,
- pełnomocnika podwykonawcy/podmiotu trzeciego będącego osobą fizyczną (np. dane osobowe zamieszczone w pełnomocnictwie),
- członka organu zarządzającego podwykonawcy/podmiotu trzeciego, będącego osobą fizyczną (np. dane osobowe zamieszczone w informacji z KRK).

¹⁾ rozporządzenie Parlamentu Europejskiego i Rady (UE) 2016/679 z dnia 27 kwietnia 2016 r. w sprawie ochrony osób fizycznych w związku z przetwarzaniem danych osobowych i w sprawie swobodnego przepływu takich danych oraz uchylenia dyrektywy 95/46/WE (ogólne rozporządzenie o ochronie danych) (Dz. Urz. UE L 119 z 04.05.2016, str. 1).

* W przypadku gdy Wykonawca nie przekazuje danych osobowych innych niż bezpośrednio jego dotyczących lub zachodzi wyłączenie stosowania obowiązku informacyjnego, stosownie do art. 13 ust. 4 lub art. 14 ust. 5 RODO, treści oświadczenia Wykonawca nie składa (usunięcie treści oświadczenia np. przez jego przekreślenie oznacza, że nie przekazuje danych innych niż bezpośrednio jego dotyczących).



WYKONAWCA:

Lp.	Nazwa(y) Wykonawcy(ów) <i>/należy dokładnie podać dane np.: wg aktualnego wpisu do właściwego rejestru/</i>

WYKAZ ROBÓT BUDOWLANYCH

**„Wybór Wykonawcy robót budowlanych zadania pn. Budowa hangaru technicznego H4
na terenie Międzynarodowego Portu Lotniczego Katowice w Pyrzowicach ”**

L.p.	Rodzaj robót budowlanych	Miejsce wykonania Robót budowlanych	Data wykonania robót budowlanych w okresie ostatnich 10 lat przed upływem terminu składania ofert		Podmiot na rzecz których roboty budowlane zostały wykonane	Uwagi
			data rozpoczęcia dd/mm/rrrr	data zakończenia dd/mm/rrrr		
1.						
2.						
3.						

Do niniejszego wykazu, dołączamy szt. dowodów określających, że wskazane roboty budowlane zostały wykonane należycie, przy czym dowodami, o których mowa, są referencje bądź inne dokumenty sporządzone przez podmiot na rzecz którego roboty budowlane były wykonywane, a jeżeli z uzasadnionej przyczyny o obiektywnym charakterze Wykonawca nie jest w stanie uzyskać tych dokumentów – inne dokumenty.